日通告國聯後
國聯頗爲失望
將向日本請求再加以考慮

【東京二日同盟電】國際聯盟理事會。九月三十日基於黨國政府要請。對日採擇適用規約之第十六條。但日本政府對此認爲不僅係不當之干涉且認爲係惡意之策謀也。因之今後與國際聯盟決定斷絕一切關係。并當此續行國內的手續中。二日乃於日樞密院對之採決。更已因經過御裁可。乃於當日由兩羽國際會議帝國事務局長。對阿布諸聯盟事務總長通達如左之通告矣。因之今後由聯盟之各種委員會中委任統制委員會，阿片諸問委員會，社會問題諸問委員會中，將帝國政府代表，及常設委任統制委員會，學藝協力委員會，阿片中央委員會，經濟委員會，保健委員會中之個人資格的協力中之日人委員，及准委員等，悉行撤退外。更終止與東洋傳染病情報局勞動機關常設司法裁判所之一切協力也。

通告文

本官依帝國政府之訓令。因九月三十日國際聯盟理事會報告基於聯盟規約第十七條第三項得對日本帝國採擇適用第十六條之規定結果。鑑於新與國際聯盟間發生事態。帝國乃對脫退國際聯盟後所繼續中之帝國之聯盟諸機關。亦決定終止協力也。茲通告於閣下也。

【日內瓦二日同盟電】日本帝國政府。關於與聯盟終止協力之通告。於二日已達於聯盟事務總長處矣。今國聯。側傳對日本之決意似頗爲失望。對日本將請求再加考慮等。曾談話如左。『聯盟對日本適用規約第十六條者。聯盟係各個別的適用之意味也。非係全聯盟國普遍的對日制裁也。因之對日制裁者。事實上無何効力也。是以望日本對此問題再加考慮之也』。

近衛首相演說
日本對華眞誠希望
非在征服而爲協力

【東京三日同盟電】三日早朝九時十時。近衛首相。以前後十五分間。立於無電台前。對政府聲明內容及爲建成聖戰計。深希國民對時局有所理解與認識。乃作如左之放送矣。「本日茲爲明治節。當奉頌明治天皇之聖德際。關於天皇之御偉業之確立東洋平和。而得開陳政府所見。亦余之光榮也。今廣漢業已次第陷落。支那近代中國之全機能，華北華南包容全線體大之地區等。卻所謂中原地帶。亦已悉歸我日軍掌據矣。因[illegible]得中原者卽可制天下也。蔣政權事實上業已轉成地方政權矣，日本一方於保留足可排擊外部干涉之充分精銳之戰鬪力。以綽綽之餘裕而獲得此次之戰果也・此均由於陛下之御陵威・及忠勇將兵用命之所致也・全日本國民之感激・亦已達至無比之高潮矣・當憶此光輝戰果時・其中國民之感謝・宜首對數萬戰歿者及負傷者所表示也・吾等對此可貴之犧牲・感到兩種義務・其第一者卽繼此犧牲者之遺志澈底達成戰事目的・其二卽對右犧牲者之遺族勿忘報恩也・今對中國如何處理之健全・在日本之手・但日本眞誠之希望者・非使中國之亡滅也・係企待中國之興隆也・並非欲征服中國・乃待中國與我協力也・日本爲東洋人之自覺最急者・希與中國共同爲築成東亞之安定而提攜也・中國民族的熱情認識者・於欲完成中國之獨立國家上・再無如日本之切實者矣・東亞相隣之日滿華三大國・各生自個性・於共同保全東亞使命之下結合者・正亦歷史上之必然也・然於中日兩國間因黨府對右實現誤於政策・乃企加以阻止・此誠非僅日本・乃叅東亞最大之遺憾也・抑黨府之政策基調乃歐戰後於反動期便乘一時之風潮・頗爲淺薄也・其萬非中國國民本來之良知良能之根基也・再由中國期維持政權・不擇手段・激成共產化・及殖民地化之勢上觀之・對爲建新中國計・賭死命而鬪・幾多愛國之先輩言之・亦可稱反逆矣・此日本於東亞雖不欲演成二大民族・同文相打・但爲打倒蔣政權計・乃至執干戈而起也・日本不禁深希中國覺醒於中國先憂後之樂詞・速向中國之本來道統返還之・率更生之中國・爲遂行東亞共通之使命計・亦當顯起矣・今南北兩京更生之氣運・亦脈脈而起・再蒙疆之蒙古復興之氣・更爲澎湃矣・五千餘年歷史以來・幾度點炬火・於世界文化史上之中國民族・當揮發其偉大性・由於分担建設新東亞之大業・而招來世界新的文化之明光・以殊不恥祖先之歷史・國府能以從來中國民族本來精神以變體性格代替從來攻策・及人的構成・而投於中國政權者・日本亦不爲拒絕也・對世界各國・及於此東亞之新情勢導同・均持以明確之認識・從來中國之天地・均基於帝國主義的野心爲列強逐角之犧牲・常使平和及獨立上受以脅威也・此徵之於歷史者均可明瞭也・日本今日以後對如斯之事態・認爲有根本的改正必要・其於正式而要望確立東亞之新平和之態勢也・從來日本亦未排斥列國之協力・又亦未對第三國之正當權益加以損傷・倘列國對帝國之眞意・有以理解・爲卽應東亞之新的情勢而請政策者・日本帝國政府亦爲東洋之和平計・欣然與之協力也・日本勦共產主義之志・爲世界各國所周知之事實也・企圖共產者・乃爲赤化東洋攪亂世界和平者也・日本斷乎向對蔣政權所謂「長期抗戰」其背後之赤化根源加以滅絕也・幸而盟邦之德國及義大利與日本於東亞之意圖有所共感・此次事變之際・由兩國所與之精神的援助・鼓舞吾國民之處極大・故吾日本痛感此盟約有緊密之必要・並欲於世界觀之下・協力再建世界之秩序也・現下世界之必要者・須樂以均衡的和平也・而過去之諸原規・於事實上不均衡・使現狀之維持爲織則化者・故不能終止也・如聯盟規約之國際條約・其權敵之生存者・實因[illegible]不合理之根本也・且其不過爲國際正義之一個美文也・故必須直道商移民資源文化等人類生涯之各部門爲立脚・卽應現實與歷史之發展併行・而創造新平和之體制也・故確信須當完備以上諸條件・克服現下一般之危機・方可爲唯一之手段也・拜察我皇室之御軫念之處・乃在東洋永遠和平之確立也・故我等臣民能不重其道德的使命及恐懼所感激也・爲担當新東亞建設之日本・必舉國民生活之全分野・而適向新的創造之時代由・於此意義言之・眞正之戰・由現在鬪始矣・欲爲眞正偉大之歷史的國民・須以上下一致堅決之信念・適向內外整備之建設也・」

嘉魚縣即將陷落
岡崎木村部隊繼續佔領要地

【咸寧二日同盟電】日軍田島快速部隊・沿咸寧西方涼湖南岸進擊後・二日午後四時半・出進十里堡附近・距江岸要寨地之嘉魚縣尚僅一日里矣・是以現地陷落已僅時間問題矣・

【咸寧二日同盟電】由咸寧繼續南進之岡崎木村兩部隊・於二日日沒許・已將黨軍二十二師死守之通山咸寧街道要點之少嶺咸寧東南方七日（）佔領矣・目下里向南方發至中・更

陳誠何應欽
防備粵漢各線

【東京二日發同盟電】依某方所達之情報傳稱之蔣介石・目下於湖南省南部之粵漢線上之郴州・對其自個之無力・仍無覺悟・故依然任命陳誠及何應欽等分途負責防備粵漢線之北及南段一帶・又作可使人發笑之死守矣・並傳何應欽旣已於廣東省內之韶關對防備之配置着手矣云・再傳爲以企與蔣介石會見爲目的・經由法印度支那・深入中國內地之英國駐華大使・二十九日由昆明經陸路赴湖南省矣・預定三日可到長沙・以於郴州與蔣介石擧行會見

泰安縣銅礦產
某公司擬開採

【天津社訊】頃據津市礦業界談・山東省礦產蘊藏極爲豐富・魯南及膠濟站線煤礦以外・距濟南七十里之泰安縣銅礦產質頗爲優良・該礦於事變前・曾由某公司出資開掘・後乃停止・在今日開發華北資源闔喧塵上之時・開某公司該礦長久放置頗爲可惜・最近擬投資開掘・頃正着手調査該礦之埋藏量・及礦區設置區・其手續擬本中日合辦原則處理・預料明春卽可開工云・

英援出席國會
說明外交方針

【倫敦一日同盟電】休會中之英國會・一日午後再次開會・開於外交軍備・會有活潑之討議・當時勞頭有阿德利勞動黨首對張伯倫作「米由痕協定爲英法之敗北也」之攻擊・並指摘中日問日本勢力得至極東・張伯倫氏對之云・閣明政府之外交軍備之根本方針外・更强調米由痕協定及英法協同戰線對歐洲平和上之重要性・一方更言明在華之英國權益等・作過度悲觀論爲無用者・最後繼有星克利亞自由黨首之演說等・是以總了第一日之會議矣・

粵漢南下部隊
突入蒲城一角

【蒲圻城外二日同盟電】排除頑强黨軍以抗一路勇向粵漢南下之寺垣部隊・二日朝來續對蒲圻東方出進攻擊・至當日正午際・已迫至陸岸矣・前方據有堅固陣地之蒲圻縣城防備中之頑敵・以前面陸水之流爲盾・一再與日軍小試身手中・雙方砲火至早朝後仍未絕息・雖一時化成激戰・但至午後七時黨軍乃發生動搖・日軍乘勢突入蒲圻一角・敵陣因之大亂中云・

收買禮券轉料　收買席條　源茂德

租界樓房分租
今有義租界樓房擬願單間房招租如欲租者請於上午八時至下午七時至義界大馬路十一號門房找秦君者代爲領看

天津法租界馬家口
大綸
十月十四日起
關店大拍賣
二十餘萬成本之
綢緞　呢絨　皮貨　布疋
不顧血本
限期出清
底貨充足
挑選無盡
添置服裝
幸勿猶豫

龍門書畫學社招生
一資格　男女兼收，年齡不限，已學未學均可。
一講授方法　單人教授書科指授臨摹碑帖筆法畫科翎毛花卉草蟲魚蝶等由本社自繪範本指授畫法
一學費　二元至五元（詳章函索附郵二分即寄）
一報名　隨時△担任家庭講師及函授書畫面議或函商▽
社長　薛月樓　講師　薛後樓　薛半千
一社址　天津河北大經路地緯路對過福興胡同一號

尋人
徐天佑君鑒：
自汝攜眷出走後汝之父母終日哭泣所有親友處詢找都遍亦無音信現因想念汝等受刺激過甚幾成瘋狂之症汝父與我等都係知交多年朋友安忍坐視現汝居住何處有何意見望卽來信商量所有一切均不成問題來信寫法租界六號路中和棧交我等可也
陳又新　張仰之　曹蘭舫
王文林　宮秀臣　同啓

王約瑟啓事
今有養子王戴忠原名佟宗異年十七歲現因伊有種種不良行爲並寧死不肯讀書日前私自逃走誠恐在外發生擅騙等情事特此登報聲明脫離養父養子關係嗣後無論發生任何事故鄙人概不負責

氣功治療
神經衰弱，失眠，夢遺，咳嗽，痰喘，肺病，男女腎虧，胃病，肝病，吐血，赤白帶下，積聚痞塊，等症並【施診】婦科妙藥主治婦女一切雜疾及胎前產後經血不調赤白帶下等症，不取分文，但限患病人自取，時間上午十一點至下午兩點　寓天津南開楊家花園北仁和里陸號毛耀庭啓

李輔林緊要聲明
啓者因匪李樹滋放蕩不正[illegible]戒不從現已脫離家庭關係[illegible]外無論作何事件與鄙人[illegible]俱不担負責任特此登報聲明[illegible]德號李輔林啓

遺失聲明
前將京師自來水公司金畊耘戶京字九二七號師字八二四號及金璞存戶乙字一三六號股票三紙遺失聲明作廢　金璞存啓

遺失匯票聲明
茲由哈爾濱功成銀行匯天津該本行照付匯票一張計濱字三七〇六一號趙宗堯名下中華國幣肆拾元正此票遺失除在天津功成銀行聲請掛失領款外合應聲明此票無論落於華洋人手概作廢紙特此聲明　同益漂染工廠代趙宗堯啓

遺失聲明
敝人不慎將天津鐵路局第八九三號特種服務證失落除另領新證外前證卽行作廢特此聲明　敝人同春海啓（處）

聲明遺失
鄙人執有四行儲蓄會津會定期二十份第四二八六五號及定期一份第三九〇〇五號儲蓄證各一紙戶名均係鄭琬華金額共一千零五十元案於二十六年九月十九日在保定城內因事變避難同時失滅除向該會聲請掛失外特此登報聲明倘有發現一併作廢紙　鄭琬華啓

遺失證章聲明
啓者敝店第九號證章因不慎遺失後無論落於華洋人手倘有持此證章假借名義招惹是非概於敝店無關特此聲明　天津國民大飯店謹啓

遺失當票聲明
茲有敝友鄧瑞江於二十七年八月十八日在英界聚豐當質貂絨皮大衣一件黑羊皮襖一件共當洋一百元該票計長字五百八十一號因不慎將當票遺失今覓舖保掛失外特此登報聲明此票無論落於華洋人手作爲廢紙　李日安啓

律師常志廣代理劉四合堂啓事
啓者茲據劉四合堂代表人委稱民國二十六年二月十三日憑中價買張成齡祖遺天津河北三條石張公祠房四十餘間連同地基十一畝八分餘乃張成齡於立草契收定洋之後迄未交付房地爲此除向法院訴請履行契約外特請代理登報聲明以免發生一產二賣之糾葛等語前來相應代理通告

華中同胞速來擁護新政府　漢口陷落新政發揚光大

潘市長關心商民福利 毅然解除金融束縛

本月一日將限制辦法取消並公布週知

【本市特訊】天津特別市潘市長涖任以來。對於地方應興應革事項。如警政之改進。衛生。行政。財政。稅收之整理。官箴之整飭。計劃周詳。辦理不遺餘力。因之市面日漸繁榮。商民益見安樂。且對於人民疾苦之解除。尤爲關心。近以自去歲事變發生以天津市治安維持會於八月間會據津市銀行錢業兩公會之呈請。業定金融辦法七條。當經該會照准布告施行。潘市長以該項辦法係根據黨府束縛金融之惡例。值此市面日漸繁榮之際。金融已趨穩定。自無再加限制之必要。且近來煤糧各種物品奇昂。金融停滯。亦爲一大原因。不便商民莫此爲甚。已令行社會警察兩局。召集銀錢業公會。並曉諭定於本月一日將限制辦法取消。並特頒貼布告。俾衆週知。聞商民獲此痛苦解除。莫不欣喜於色。茲錄原令如左。

市署訓令

爲令行事。查前治安維持會特期據銀錢業公會呈擬安定金融辦法七條。對於商民向銀行錢號提取存款規定限制。當於上年八月間布告週知在案。該項限制原以事變之後人心浮動。爲維持各銀錢業之金融鞏固。不得不權宜辦理。現在社會秩序業已大定。市面商業並已恢復繁榮。殊不若仍予限制。足以資活動。銀錢業之信用且於多影響。近來煤炭米糧以及各種物品之昂貴。其最大原因爲金融滯澀。目下河北省銀行對於限制提款辦法。業經自動取消。其他銀行號自亦未便歧異。着自本月一日起。將限制辦法一律取消。以促金融之活動。除分行外。合行令仰該局迅予會同警察社會局招集銀錢兩業公會曉諭遵行。並將辦理情形具報查核爲要。此令。

潘市長歡宴井野次郎等一行

【本市特訊】日本東京市公署輔助井野次郎。及前東京區長野中富三郎。中西清太郎。井上內藏之助等一行。日前抵津後。特赴市長官舍拜訪潘市長。爲聯歡起見。特於昨日(三日)正午十二時。在官舍設宴招待。該團一行及天津出張所所長高橋鐵雄。齋藤憲造。恒久康萱。長場順治等。席間賓主暢談縱飲。極爲歡洽云。

影戲聯會昨開九次常會

劇場宣傳文字須先送會檢查

【本市特訊】天津特別市公署檢查片戲曲聯席會。昨(三日)下午三時假教育文化振興委會址舉行第九次常會。出席郝鑑文，王頤忱，劉天佑，王毅，沈志成，尹世鐸，萬崇勛，王潤光，黃天平，平紹彭，劉燕東，李茂棻，梁潤秀，劉公望，馬柏馨，王祖伊，任煥章，顧莘農主席，郝鑑文紀錄，劉燕東主要議案爲各影院宣傳文字須於發布前送會檢查。以淆免惑聽聞云。

嚴密冬防

警察局厲行防匪 飭修柵欄門 旅棧晚一時後禁留住客

【本市特訊】本市警察局爲嚴密地方治安。積極辦理冬防。對所添募之臨時警察二百名。已飭令經訓練後。分發各區服務。因七八九各區防務重要。特多派往。該三區地帶毗連。遇事亦可相輔防範。以期肅清匪患。確保治安。該項經費。業經呈准市署。由市庫撥給。不增民人担負。同時並令各屬區調查各管界內柵欄。如有損壞之處。速爲修復。俾免匪徒竄擾。對於旅棧防匪。亦妥定辦法。即各旅棧於夜間一時後。一律不准再留任何住客。將門關閉。並禁止隨意出進。無論新舊住客。如有行跡可疑。及發現違禁之物品者。急速報警。知情不舉者嚴予懲辦云。

少婦與夫口角負氣自殺

救治不及身死 警署呈請檢驗

【本市特訊】南市大興街光裕里胡同內四號住戶吳長亮年三十餘歲。妻袁氏年二十八歲。昨晨夫婦因家務口角。吳某將妻大罵。事後外出。該氏負氣竟購得白面一包。吞服。即毒發身死。旋經人發覺報案。由第一警分署報請法院檢驗云。

中聯準備銀行小額紙幣

於下月初旬可流通市面

【本市特訊】中國聯合準備銀行。自成立以來。對中國金融力謀發展。發行鈔票流通各地。農村得以復興。工商得以推進。頃鑒於小額紙幣。需要過甚。特印行二分。三分。五分。小票現正印得一批。定十二月初旬即可流通市面云。

天津 仁昌百貨線店 小白樓 第二分店 現已開幕

大減價十五天

敬啓者敝店原在小白樓設有賣貨處惟地勢狹小難容大衆之嘉賓爰於左鄰覓安寬大店址開設第二分店已於國歷十月二十六日(即夏歷九月初四日)開幕恭候各界光臨指導不勝榮幸再敝店賣貨處仍照常營業此後專售粗細磁器洋磁鋼種等器皿及廚房一切用具幷此奉聞

● 總店：東馬路　第一分店：法租界

預防腦冲血痰絕中風 益元丹

百病皆有所因腦症亦有由來其來而不防之生命尤危一日猝發重者刹那氣絕輕者變疾人皆知其可畏而不預防何故緣以所患之病狀甚微人多忽視遂至不可收拾本社根據古方繼以經驗知此症預發之時必有下列各種現象如速服益元丹則痰絕中風既可消於無形而身體之健康亦隨之而增益防微杜漸其在斯乎

『預發之症此藥主治有此病而服此藥』(一)血壓高上盛下虛頭似暈而非暈(二)頭部倚枕之時間一長即覺有似痛非痛或麻(三)眼睛無精彩上眼皮提起若費力(四)舌本不靈或有時減或便(五)牙關有時發緊或不能張合(六)言語倒錯誤(七)心中常有不能形容之苦痛(八)坐時頭下垂似睡非睡(九)兩顴筋肉有時抽掣或發紅熱(十)口角不時流涎(十一)手足十指有時痛或麻木

『附治之症』(一)夜多小便(二)腳後根痛(三)偶而咳嗽痰鹹(四)夜夢遺精(五)心腎不交夜不成寐(六)大便努力而小便先出白精(七)腦力不充足(八)腿足浮腫　每瓶一元六角

婦女聖藥 慈航丹

清涼散 (主治)清暑·防疫·避瘟·去頭火·明耳目·提神醒腦·治暈尤有特效·四時皆宜·

均有詳單函索即寄　函購一至六瓶加郵三角

益元製藥社　天津法租界卅一號路仁昌台對過仁豐里王朗孫醫寓內

王朗孫大夫 照常應診

一品膏

每貼一元

懷胎肚子疼小產 快貼一品膏

一品膏總經售處 北海樓對過胡同德茂源綢緞莊 法租界泰康商場德茂源支店

大學 胃精

胃病專藥當時奏效

主治效能

胃神經衰弱，胃弛緩，胃潰瘍，胃擴張（方食少頃又覺飢餓），慢性胃炎（因消化不良胃粘膜壓脹），急性胃炎（因多食後胃受刺激過甚以致劇然壓脹疼痛難忍），胃酸過多（因消化不良食物化爲腐敗變酸反上嘔上），胃寒氣痛（食後遇滯胸中作痛俗謂心口疼）．食積冷滯（因胃力遡刺消化太慢以致存積不化），胃液缺乏，兩腸刺痛．胸膈脹滿，不思飲食，打飽膈嘈，嘔氣惡心，倒飽糟雜，噎膈反胃，食水不消，胃中發熱，時常邊心，小兒吐乳，以及一切各種胃病，皆能治之。

（本品特點）

本藥乃以極有特效之治胃良劑多種提其精華用科學方法製成丸藥外掛糖衣即免口苦又易吞服裝璜美麗攜帶方便奇在服藥五分鐘後即覺立時開胃以及一連運行腸氣消食胸中膨滿積滯一以一切痛苦當時解除無論何種胃病一星期准保痊愈使其消化機能恢復原有常能妙難盡述

（裝璜盒樣圖）

——價目——

每盒壹百粒三角

每打十二盒三元

大盒二百粒五角

每打十二盒五元

本市各大藥房均有代售　北京京報房　賣藥莊　唐山　新門外大柵欄華美藥房　東四北與德豐　新立街中西藥房

總發行所天津日界旭街北口大學藥房

病者福音

鄙人體質素弱今夏偶感不適變暑邪經月纏綿歸入險境經中西醫士診治無效幸經友人劉夢儒先生介紹邀請本市侯家後大街王香圃大夫詳加診理着手成春霍然痊愈愧無以報謹登報端藉表謝忱大夫對於男婦內外各科均有特長佛心妙手濟世活人誠爲病家之福音也

本市機子胡同渤海醬油公司劉紹熙謹啓

一品膏

一品膏主治咳嗽勞傷肚子疼腰疼筋骨麻木遺精不思飲食月經不調胎產等病每貼一元不折不扣亦無大小貼初一十五亦不減價專售處北海樓對過胡同德茂源　法界泰康商場德茂源

武漢陷落　舉國騰歡　華中同胞　歡慶來蘇

三俠劍

張杰鑫作　劉子清校正　（九五）

著作權有　商標登記　翻印必究

如果怕我的酒飯裏頭有毒藥，我願意跟你一同吃喝，何冠軍要不提毒藥二字，曾爺絕以不跟你同食，現在就衝着這兩個字，倒要顯露自己是條英雄，絕以不怕死；這才說道，既然有這份意思，帶來了酒席，我也別辜負盛情，曾步蟾願擾，何冠軍聽着這個話，看情形是非常高興，趕緊吩咐人，在江滷上調擺桌椅，曾爺上坐，冠軍下首相陪，二人推盃換盞，工夫不大，吃喝完畢，跟着過茶，略為的休息了一會兒，何冠軍這才說道，諸位鏢頭賜教吧，曾爺答應了一聲，二人站起身來，各取自己的軍刃，當場動手，大家看着不由一怔，天下那裏有這樣打架的，管吃管喝，並且還是推盃換盞，吃出完了再打，及至打上架，兩個人還是全不客氣，眞正是當場不讓步，舉手不留情，拂就叫眞殺實砍，二人打在了一處，上面軍刃禰掛撕擄，腳底下全讓動轉挪移，二人眞是天生說對手，打到一處並不分勝負輸飢，戰到够時候何冠軍仍然回山，並且告許曾爺明天早飯，他也打發人送來，多怎暗們二人分了勝負才算完事，曾爺點頭，果然次日早飯時有人送來上等酒席一桌，到了晚間何冠軍同曾爺一同因飯，吃完了說打，打够了時候就走，書不這重敘，二人已然戰了三四天，仍然不分勝負，這天喝着酒閒談，被此互相誇掀武功，看這個意恩打不出仇來，倒許打出交情來了，破壞星候七一些不好，眞要是他二人，打來打去打成了朋友，我這一片心思當不是白用了嗎；小子想到這裏，把主意拿定，單等動手的持打設法施展，這個話小子誰都沒告訴；到了願晌，照樣背着老寨主下山，吃喝之後接着動手，小子候七在旁邊觀看，兩個人正然打得難解難分之際，小子把手一甩；照定曾步蟾吧的一聲，打了一袖箭，可巧這枝箭正然打中了曾爺的肩窩，閃身微然一怔，這麼個功夫，何冠軍狠牙提撲奔胸前巳然點到了；曾爺再打算毀可就來不及了，耳輪中就聽什的一聲，可了不的了，狠牙提貫胸而過，曾步蟾死於非命，何冠軍着了及，那個樣子還有此痛惜的意思，事己至此那也無法了，吉都鏢局子夥計，你等冏去送信吧，就提鏢我們找了死屁我們暫且收臟，限實們三個月，如果無人來領，我們就埋了，類平這個話，這全都不是何冠軍說的，一概都是候七所教的，老客跟夥計那敢不聽，眼着習數人家把一萬兩鏢銀，撥着走了，船隻往回走，然後又換早道，及至來到五江府鏢局子門口，有夥計一看跟着隨老客一同回來了，就知道不好，趕緊問道，怎麼樣出了事了嗎，抱頭的連連攏手道，別提了，老鏢主在裏面沒有，夥計點頭道，在裏面了，其餘的夥計全留在前面，抱頭的帶着老客修奔後面；正趕上老頭子席懷在後面閉坐，猛然一抬頭着夥張三間來，又一看數跟着二位老客，老頭子明白，不用說這一定是鏢丟了，連忙叫道張三，莫非說鏢在中途出了什麼奸錯不宽嗎，張三上前請了安，然後就把萬爹山下如此如彼的話一說，老人家一聽，徒弟被害，不由得心裏一陣難過，又一想，別的地方出錯還可以，萬多出他可不應當，就[illegible]

雍正劍俠圖

常杰淼著　劉子清校正　（五七）

和尚教他們二人附耳上來，低言悄語說了一篇話：這二人聞聽笑逐顏開，連說好計，既然如此咱們就這麼辦吧，話說完了，于斗鳳岐各自暗含着把軍刃亮將出來，軍刃一抖嘩啷啷的聲音，遂着高聲吶喊道，荊富，你是憑仗血氣之勇，欺負王老俠客，寃有頭債有主，你的徒弟是我們打的，今天還是來跟我們分個高低上下那才算對，二人說着可就全都到了當場，和尚張旺趕緊念了一聲爾彌陀佛，三位賢弟不可，說着話出頭相攔，把兩個人全都攔住，然後又向兩位老頭兒說道，二位暫且住手，我有背句話，要當面說明，王荊二位只可各自收招，張旺這才說道，衙陀佛荊老俠客，你們誰的理對誰的不對，可與我沒有關係，皆因咱們以前不認識，從中所以跟我們有點關係的，就因為誰卦攤的那小子，是我兄弟打的，你可別看我們不算個什麼，我那位兄弟鳳岐金達花，乃是鎮古俠輩老俠客的弟子，這位于斗，是山西長臂崑崙飄彝叟于成于洞海的徒弟，我們打完了人，你跟王老俠不完，你想我們應當怎麼辦，所以我這兩個兄弟幾次要過來動手，全都被我攔住，這一次他們是眞急了，如果我要說不出相當的理由來，我這兩個兄弟就完不了，所以我不得不出頭跟你交談，你們二位結仇的原因，據我所知道的就是因為徒弟，弟子投師拜祖，為的是學點能耐，如果說借着老師的威名在外面橫行霸道，那便門戶中的罪人，就如同這回事吧，因為人家沒在家就把人家的卦攤邇了，大英雄陷自反，難迫你淵變大年絕，連還點意思都不知道嗎，說到以前我們管不着；就我們所知的，不是因為你的徒弟被打你來的嗎，情實打你徒弟的人，是我兄弟于斗，實在不是王老俠客打的，現在就順着你的思想說一句話，就算你的徒弟，是王老俠客打的，難道說你就不打聽打聽，你的徒弟行為怎麼樣喝，還場事還是錯在你的徒弟，還是錯在打人的身上呢，你說你以前跟老俠客有過節，但不知這個過節是多怎有的，為什麼從中隔了這麼些個日子，你不來找他呢，為什麼等到現在才來，這個話也不只是我們這麼說，無論到什麼地方跟人家打聽打聽，人家也得說你是為徒弟報仇來的，身為俠客祖護弟子，不問自己徒弟所作的對不對，仰仗血氣之勇，就來跟人家武力解決，天下那裏有這樣的俠客，行俠作義講究的是排難解紛，代管他人的不平事，你自己本人就不講理，要你去管人家的事，當然更是糊裏糊塗，俗語說的好，遇見文王說禮義，己逢來紂動干戈：我這話本來就是多說，因從中人位很多，你不明白，投還說給別人聽呢，話是說明白了，手是仍然要動，不但我不攔阻我的兩個兄弟；連我也要一齊來，不但是我來，還要約請孫高二位老俠客一同動手，你可別以為我們這個行為不對，皆因你無禮在先，我們大家才有這個無禮在後，說罷身形往後一撒，擋啷一聲，亮出來純調蛾信糊，回頭向着于斗鳳岐說道，你我弟兄一齊動手，先將這不講理之人結果性命，有話回頭再說，各自一掣軍刃，說來就要來：高爺孫爺一看，可了不為了，[illegible]

內科專家　田爾康大夫特設分診所—法界廿一號路壽德大樓四樓七十三號　時間—每日下午二時半至五時　門診五時後出診　上午九時至十二時仍在義租界大馬路三十二號　電話四〇〇六一號

創製瘰癧特效藥「瘰癧烟」　只用平常的吸烟法　根治一切氣瘰鼠瘡

每料實售洋四元郵費三角　津市獨家經理法租界北洋廣告公司

身體虛弱請服　育特靈

此藥是最寶貴之補劑。常服身強體健。自能返老還童。主治。神經衰弱。頭痛。困倦。缺乏精神。記憶無力。操勞過度。及青年荒亂以至遺精。滑精。生殖發育不全。中年色傷過度。如神經性萎縮。勃起無力。及一切腎虧精弱等症。服後藥力直達腎部。與有意想不到之效力。每瓶一元。每打十元

總售處東馬路共和大藥房　▲代售處　法租界綠牌電車道中英藥房　紅牌電車道神功藥房　外埠代售處張家口春和玉藥莊

德國清血針一元

包治週身濕毒疥癬偏墜下部騷猴子

能剷除一切皮膚病及各期梅毒軟硬下疳五淋白濁魚口結核症准能定期保好手術敏捷不收檢驗費如注射德國六〇六兩元五角起碼淋濁一元五起自藥收一元

法界泰康商場二樓　永德藥房診療部　啓

久春堂　立止白帶丸　無效一准退錢

婦女白帶之病患者十有八九初不在意日久眞陰耗損面容漸漸憔悴身體衰弱懶惰白帶淫濁不斷乃是虛勞病導綫患者不可輕視此病此丸主治白淫黃水赤白帶下類似魚腦行經腹痛燒冷不眠咳嗽氣悶腰酸腿軟抽筋心跳等症遍治不好請服沈氏立止白帶丸神效不可思議一盒完全保好無效保退原錢小盒一元大盒二元日法兩界久春堂均售大盒拾付此藥服用三付如不見效藥算白吃原錢包退決不食言外埠函購加費三角款匯天津雨號一律郵寄

天津總售處久春堂法界天祥市場後廿五號路北頭　分店設日租界東蘆莊子橋立街　濟南分店西門內將軍街久春堂分銷

久春堂　麝香化血丹　婦科救星

專治婦女經閉不通三五個月不見氣塞血塊面黃肌瘦肚大成形鬼邪病胎胎死腹內不下七癥八瘕乾血癆疾凡屬停經要症只用一付立下重者三付病塊化爲血水保險元氣不傷孕婦忌服每付二元加料四元不服藥者另有外用膏藥坐藥一付保好可負完全責任外埠函購加郵費三角專門包治此症不好分文不取

天津總售處久春堂法租界設在天祥市場後廿五號路北頭　分店開設日租界東蘆莊子橋立街路南　濟南分店西門內將軍街久春堂分售

喉症鍼灸

前北平國醫學院咽喉鍼灸兩科教授中醫王春園大夫研究醫術五十餘年在北京行道二十年擅長喉科及鍼灸科確有實驗今將該兩科主治病症列後（一喉科）主治咽喉腫痛破爛飲食難下白喉已破未破單雙乳蛾木舌雀舌牙疳口疳喉癬喉痺纏喉等症（二鍼灸科）主治（一）男女癱瘓痰決偏枯手足麻木蠱症頭痛腹痛痢疾霍亂男子疝症（二）婦女經血不調赤白帶下痞塊腹脹痛久不生育經閉經勞產後諸病（三）小兒驚風抽縮吐瀉停乳受寒四肢厥冷（四）男女老幼腸胃各症　診療所寓英租界三十七號路世界里三號電話三局二八六七號

感謝名醫孫蓉溪大夫

啓者家叔於七月內患對口瘡發現甚劇疼痛難忍據人皆云此症須用割治鄙人因若用割治法病人難免痛苦嗣經至友郭秀亭君云孫蓉溪大夫對於癰疽瘡症不用刀剪獨有特效療法遂煩介紹診視果然不動刀剪外敷內服藥經治之後家叔即覺痛苦頓失日日見效膿消瀆淨才將月餘而瘡口已平復如初大症痊愈矣鄙人感激之餘用特登報頌揚俾病家知所問津焉　西醫孫大夫現寓法租界三十三號路福壽里旁　高松如　啓

鼠瘡瘰癧丸

專治男女一切鼠瘡瘰癧未破立即消化已破爛流膿流水或生管子外面敷貼一概不用吃時務使白水溶解泡開方可服下每打十二付三元病根深重加料每打十二付五元外埠函購加郵費三角▲開設天津東門南路西胡同姚鑫森醫師大藥房製▲姚鑫森大夫啓事男女鼠瘡瘰癧破爛或有管子年久不好負責包愈外地如有相當舖保好後收款代售處法界天祥市場北門大陸書局東馬路天津

注意

北京德壽堂牛黃解毒丸　冬令聖藥　現已來到天津了

北京德壽堂的牛黃解毒丸。久已馳名全國。京津人士無不讚許。現又將最有神效的牛黃解毒丸。運到天津批發。藥品精良。功效偉大。裝潢美麗。價錢便宜。各界諸君。如欲預防肝胃百病。務請速為購買。千萬勿失良機。

總號開設在北京崇文門外南小市口路西電話分局二二〇八號。天津分號開設在北門東裕昌樓六十五號電話二局三八九。天津市內各大百貨商店。襍貨商店。京報房。廣告書報社。茶店。均有代售。

明星電影院

今天最末三場　各界函商電演

宮闈劍術俠情雄壯奇偉特種大片

嘉洛爾　柯爾門　小飛來伯　三大紅星主演

盧宮秘史

對皇上一膛熱血　對敵人一柄利劍

【明天三場換映】聯美影片公司全部五彩浪漫冒險宣話巨片　孤兒歷險記

星期早場　大富之家　票價一角二角

徵求

茲有人擬徵求洋車一輛價在三十元左右第一須帶堅固完整如有出讓者可於每晨八時半至九時半拉車前往接洽侯家後老君堂胡同八號張宅啓

蒙各種取締令
日人亦決予以支援及協力

【同盟社張家口通信】蒙疆聯合委員會。前公布之銅運出取締令。毛皮類輸出取締令。及通貨取締令。係爲確保蒙疆資源。及蒙疆產業開發之圓滑。銅之取締爲堪作材料之銅塊。銅屑。及其他外國銅幣（銅元制錢其他舊銅幣包含在內）。毛皮之取締。爲老羊皮。山羊皮。狗皮。牛皮。馬皮。羔子皮。猾子皮。鬼皮。及其他毛皮及皮革等。通貨之取締。爲千圓以上之通貨。或支票等。攜出於蒙疆地區外時。須經蒙疆聯合委員會許可。業經與實施此事之各關係業者。商會公會。金融業者。運輸業者等總談協議。準備萬端。遂於二十五日實施。基於實施要項。而爲嚴重之取締者。係基於日華滿蒙須結成經濟集團。日蒙經濟提攜之重要性。在日本方面。亦對實施予以援助及協力。日本總領事館。期副取締令之開始。要望日本人善處方法。森岡總領事。對該取締令。特發表左列之談話。

「蒙疆聯合委員會。於七月三十日曾公布銅運出取締令。十月十八日公布關於通貨取締令。並施行之件。又於該日將從來實施中之獸毛類輸出取締令。及毛皮類運出取締令，加以改正。同時公布。以上兩法規實施之件。於十月二十五日。已一齊實施矣。蓋該法規之實施。不外關於蒙疆地區財政產業促進及強化之重要政策。於蒙疆政權。固有密接關係。而我國亦宜協力該事項之實施。使其貫徹取締目的。認爲必要。本館管內之日本人。應一律諒解斯旨。不可違反。特此喚起本管內日人深之注意也」。

涿保涿石電話
現已修架完成通話

【同盟社懷來通信】據悉。涿鹿縣自奉令架設通各處之電話線以來。經該縣當局積極督修之結果。辦理改線甚爲良好。桿線堅固。通話電捷。當茲通信事業益趨發展。聯絡急應完備之際。對於電話網線之架設。專宜。乃爲自今之要務。故察南自治政府對各縣發給電料器具。促其即早完成。該縣前爲通信擴局消息靈通計。會派遣員工修設涿城至保估涿。石門一帶之電話線。嗣經各日架設。現已修架完成。各該處通話頗爲便捷。今後該縣之電話線既經次第完整。非但本縣各地聯絡得宜。即與宣化。懷來。下花園。新保安。沙城。涿鹿等縣區亦均取得密切聯絡云。

軍士教導團 正取者四十名

【香河通訊】本縣各警區。奉令選送各鄉優秀青年。送縣考拔治安部軍士敎導團兵各節詳情。已誌本報。本月二十四日午後四時。縣知事唐組熙。顧問小林。認眞考拔。結果正取四十名。備取七名候上峯委員涖縣覆考取之團兵部錄赴京訓練云。（二八）

懷涿 商民自衛
自衛團體組織成立

【同盟社懷來通信】懷來涿鹿兩縣毗連。諸般事務。向多相互協助而行。故兩縣間之政務。均有長足之進步。前者兩縣當局。鑒於冬防將屆。爲鞏固地方治安。並以養成一般商民之自衛精神起見。曾計劃組織人民自衛團體。俾協力軍警之防衛工作。茲悉經多日之籌備。現已於懷屬二區沙城鎮正式組織成立。團長人選。亦經委定。團員共約百餘名。係思想純潔。體力健全者。本縣張縣長及涿鹿縣縣長代表。前往赴沙城參加該團開幕典禮。對於全體團員。應行明瞭各點。均已詳爲指示。聞該團全體頗能認眞實踐工作。精神亦頗振作。將於友邦皇軍及地方當局指導之下。關於傳達消息。連絡警報等工作。定有相當之成就。此後地方治安。決可無虞云。

秦繁榮市井 募股開闢市場

【秦皇島通訊】本島水陸商埠。工商繁盛。凡百建設。莫不突飛猛進。惟市場尚付缺如。本島衛生隊長黃理清。有鑒於斯。特招募股本。興修市場。現已募妥股款七千餘元。呈請縣府備案。擬在魚市街迤東空場開闢大規模市場。現已動工興修。預計陽曆年終即可落成云。

孫校長熱心 免收貧生學費

【海陽通信】本鎮南安子壽完全小學校校長孫柏如。自客歲任職。急力整頓學務。前者招集左近莊村閭長等齊至該校會談。凡各莊中貧窮困苦之學童。無力繳納學費者。有閭長證明可以免收學費。以救失學。孫校長可謂熱心教育者矣。

火柴聯營社 設總社於天津

【北京同盟消息】華北於事變以前。嘗有火柴聯營社之組織。去年秋季。遂行停頓。茲經企業關係者之提倡。重行整頓。已於二十七日正式經臨時政府財政，實業，兩部許可。宣告成立。設總社於天津。並在北京，青島，濟南，各設分社。其使命爲平衡火柴價格。及謀火柴業之改進與發達云。

徵租樓房或平房十餘間
三樓三底或二樓二底均可 祇限英法租界內有願出租者請函投特二區興隆街東口光明廣告社內

啓事

查本局郵務佐郭偉林失本局前發給該佐第六一一號證明書及第二八〇號營章各一無法追索業已註銷無論落於何人之手均失效用特此登報聲明

河北郵政管理局啓

子公案

有著作權 商標登記 翻印必究

顧桐峻 述 劉子清 校正

（九八）

獅子鼻，火盆口，領下乍嘩乍撒半尺多長的鬍子，身穿灰布僧袍，青護領，要繁絲縱，青中衣，高腰襪子，開口僧鞋，在項上掛着十八顆大念珠，眞是宛如金剛，猛賽羅漢，進得屋來，向衆人一打量，便把兩變睟子，望在秦爺的臉上，，口中高念，南無阿彌陀佛，我當是何人，原來是秦施主，秦俠客，貧僧不知，未會遠迎，，望祈俠客恕罪，會僧這廂問訊了，說着，手打問訊，秦爺一征，看這僧人，也好生面善，，只一時想不起來，，忙拱手答道，豈敢，我等來的魯莽，還望大和尙海涵，說着二眸子圖轉，不住尋思，和尙一看，遂笑道，秦俠客：你大概不認識貧僧了吧，秦孝道，咦，你恕過我，我的眼可大抽了，看着你眼熟、只一時想不起來，望聖僧賜示吧，和尙哈哈笑道，秦俠客，你說是貴人多忘事，當年在青石島松泉寺，由令兄秦天森介紹，咱二位不是見過面，秦爺一聽，恍然想起，問道，莫非你是鐵面賽接引性空，性老當家的嗎，和尙含笑點頭道．正是貧僧，秦孝笑道，如此說來，我不只眼挫並且記性也太壞了，說着，向前行禮，原來這位老和尙，乃是少林寺嫡傳弟子，他們親師兄弟三位，他大兄，法號松空，別號人稱多眼多臂神佛，在河南開封府，登龍縣出家；他的二師兄，名叫力空，在這山西青石島松泉寺當方丈，秦波秦天森，跟他師兄弟三位，都有很深的交誼，有一次秦波與秦孝，遊山逛景，走到青石島，順便到松泉寺拜望力空，恰巧性空也在這兒了，秦波便都給他們介紹了，這事已有七八年的光景，秦爺因爲當年介紹；一恍之間，沒記清楚：所以今天不認得，性空在這鐵佛寺當家：仗着這廟襄有四十畝菓木園子，一年所收，足夠他們爺兒幾個吃用而有餘，性空就在這廟裏，正務參修，無事時便教四個徒弟：普明，普朗，普清，普澄的功夫，九獅山的賊人，知他是少林寺的弟子，本領高強，武藝出衆，對他非常敬重，今天性空正在大禪堂裏用功夫，忽然大徒弟普明來報，說有五位施主，前來借宿，性空一想，他們走在這個地方，未免很危險，倘若遇上賊就有性命之憂．因此命小和尙，把他們讓進西禪堂，自己作完了功夫，便也到這院來，看一看來者究竟是何如人，誰知一進門說看見秦爺，因爲秦孝像貌奇特，

忠告姊妹同胞 婦女經痛不育良藥

姑嫂丸

天壽堂藥行

男子腎虧遺精請服

海狗腎健腎丸

姑嫂丸每瓶洋一元 海狗腎健腎丸每瓶一元五角

北方總經理 天津小站大東西藥公司

經售天津法界泰康商場二樓宏茂行。北平前外大街路東永興長、唐山新立街中西藥房，山海關會友印書館。塘沽普安堂，大連西崗九一番地德記西棧藥房順德永昇綿石家莊新天津報分社。滄州大仁堂。濟南小緯路七仁堂。張家口中華藥房。秦皇島會友書局

津津印刷有限公司

▶承印各種◀

書籍，報紙，刊物，宣傳品等一切印刷物品，字體清晰，排列美術，價目低廉，交件迅速。

天津義租界大馬路新天津大樓津津印刷公司啓 電話四局五九七七

衡水天德匯兌莊

信用準確。手續敏捷。匯水低廉。匯期迅速。請至河北大街石橋南路東

德成厚顏料線貨莊 電話六局一四七七

東鹿深縣冀縣 衡水南宮棗強

全縣境之各莊鎮各鄉村均能匯到且一律送交匯水特別低廉收款迅速方便寓北馬路龍亭西箭道集祥公司內

駐津大通匯兌莊啓

深縣 天昌厚匯兌莊

通匯地點深縣東鹿安平冀縣衡水縣各集均能通匯寓英界二號路四宜里聚義銀號內電話三局三六八九號 北門裏只家胡同天昌隆代收

棗強恒和益

本號專辦，棗強，大營，吉利，流常，恩察，卷鎮，王均，蕭張，冀縣，南宮，吳家呂村，恩關沙村，南午村，衡水，巨鹿鎮，武強，德州，桑園，鄭家口，吳橋等處匯兌 京分號寓楊梅竹斜街德和店內 津分號寓河北大街南口路西啓源里內

深縣 同益興銀號

通匯地址 深縣 安平 東鹿 冀縣 代買各集鎮均能通匯 天津寓法租界三十一號路信義里十七號電話三局二八〇一 北京寓打磨廠德泰店電話南分局〇二一三

遺失匯票聲明

茲由哈爾濱功成銀行匯天津該本行聯付匯票一張計濱字一二〇三二號孟傳喜名下中華國幣伍拾伍元正此票遺失除在天津功成銀行聲請掛失領款外合應聲明此票無論落於華洋人手概作廢紙特此聲明 慶盛號啓

遺失聲明

前在天津法租界四號路義勝銀號立有往來摺一扣碼一百六十六號今在路途一時失慎將該摺遺失除向該號聲明掛失作廢外並另立新摺前項往來摺無論被華洋人等拾得一概作廢恐未週知特此登報聲明 聯德大車行啓

【三四】

頓時腦漿外流。血花四濺。當陳繼入門之時。霞珊正倚在門後。一看是陳機提一根桌子腿進來。當他向孫子符猛聲之時。霞珊即乘機溜出門外。聽屋內有慘叫之閒。幻陳機行凶。子符過害。急忙大聲疾呼。有喊！殺了人了！附近隣居。由有沒睡覺的。聞聲跑到門口或進門來看的。已有十幾假人。陳機兩棍將子符打倒。避以為他沒死。正想用棍向他身上再打幾下。出一出氣。打完了還想找霞珊算驗。及一聽霞珊大呼了人了。四隣舉集。俯身一看。子符巳腦漿迸裂。斷氣身死。事巳等此。說不上不算來來了。來陳機性雖粗魯。但具一點俠氣。好漢做事好漢當。決不肯一走了之。連累他人。加之四隣俱到。走也走不了。要不能自己一走。連累老母孺婆。想到這裏。由屋中提棍走出。向衆人諮道。事情巳有在這說。人是我打死的。官事由我打。我現在就到官自首。煩勞衆位鄉隣給我做一見證。我有衆有業。

同德產科醫院

北京金覺君可轉告令妹速函應徵

續招女練習生一名

逕啓者，本市英租界十九號路，同德產科醫院，現擬續招女練習生一名，助理醫務，凡有志願學習助產及醫院護士，年在十八歲，至二十四歲之間，有高小程度，身家清白，，不良嗜好，能勤苦耐勞著，請簡具履歷，並註明父兄職業及家庭狀況，迎投函本院，合則函約而談．外埠應徵，尤所歡迎、練習以附年爲期．供給膳宿，滿一年後，略有津貼，此致新天津報社會服務部

同德產科醫務所啓

【希張按】在醫院當看護，學校的教師．商店天同，還都是時代婦女們的高尚職業，今醫務德醫院，續招產科練習生一名，助理介紹．願就者？必不之其人，我首先來務表一位，是誰業非他．就學節天在本刊士一家求職的其位金君的令妹金辭女業，據來函云：資保北京市立高小學畢請金如此說來．令格即合，年齡亦符，即院應君見執轉知一妹，詳苦願歷，投函該刊．徵，至金君閱家之困苦情形，已詳節該院諒已爲該，悉，無待益實了，謹希全家本惻懷之緒可儘先優予錄用，則其該院當共感也，者特竭誠以之推篤，想該院本係慈善機關，必不至見却．定欣然表同情也．

社會貢獻

（要目）
㈠慈善事業　㈡醫藥問答　㈢文貧待助　㈣職業介紹　㈤一般通問　㈥人事質疑

文華學校　義務募捐鳴謝

振興工廠助洋二元，段蘭亭先生助二元，鄒耀卿先生助一元，周文茂先生助一元，高哲生先生助一元．郭墨樵先生助二元，五洲藥房助二元，劉永安先生助一元，朱寶琳先生助一元，中央藥房助二元，中街藥房助二元，張纖先先生助一元，公興花莊助二元，李滿堂先生助二元，郭相臣先生助二元，張星坦先生助二元，天合順工廠助二元，李孝全先生助一元，義合公營造廠助二元，鄭伯芳先生助一元，齊玉書先生助一元，鄭香圃先生助二元，同襄和先生助一元，恒通玻璃助一元，非易公司助二元，賀豐先生助一元，張景山先生助一元，周化南先生助一元，（未完）

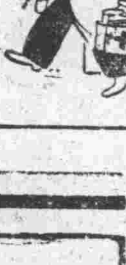

△吳名問：楊震宇先生鑒，敝人男性，現年十六歲，每至冬天的時候，面上就要長癬，並不甚重，也不癢，可是到了春天，不治就可以好，像這樣子，已有三四年了，望大夫指教。北原

因，並請賜可以使絕根的藥方，不勝感念。□楊震宇大夫答：可於冬季前內服防風通聖丸（隔三五日三錢），即可避免此患，外擦可用中藥（玉容散）。

△劉寶樸君：尊件不日披露，勿念。此復、服務部啓

中國特產

名貴滋補懷山藥粉精

河南懷慶府明清御用品性平味美養料豐富四時可食日作食點最健體美口名全國中藥店採用滋補類山藥飲片概自懷慶輸入本草云懷山藥健脾胃強氣補虛弱益氣力長肌肉潤皮膚壯筋骨化痰涎每斤六角懷慶萬錦春駐京售品所寓西單報子街復興公席代銷中央公園柬士林前門外通三益東安市場稻香春西單亞北西點店天津代銷法界國民飯店

三那星

肺癆特效藥

肺癆病特效藥『三那星』新發明

蓋肺結核（即肺癆）之原因是結核菌，而此菌一入人體內，則於該處，使成結節，以斷血行之路，又結核菌能分泌一種抗酸性蠟質，包圍其體，以防禦一切外來藥力之侵入，故雖用種種殺菌藥，內服或注射，終不能達其病菌之實體內，歷來醫家所慣用之自然療法，對症療法，理學的療法血清療法，藥劑療法，及其他一切治療法等，尚未成功，而肺病無藥之說，遍滿於一世者，因未知此深奧學理故耳，今由此現代結核學者，根據上述之學理，繼續研究，不遺餘力，結果竟成此殺盡肺癆菌之化學聖劑，名曰三那星Sanosin此藥係達肺癆菌發明者德國考克博士與肺癆菌脫蠟術發明家德國柏林爾博士之混新醫理而發明成功者，據現下德國瑞士及其他各國諸肺病療養院之實驗報告，此藥有滲透肺病竈之結節及溶解蠟質之作用，兼具有殺菌力，能根治一二三期之肺癆，確有萬試萬靈之特效，在中國，業經各國政府化驗註冊，藥性和平無毒，絕無任何副作用。

茲略舉藥治作用於下

（一）設於試驗管中，實驗『三那星』之藥力作用，則一分鐘後，結核菌皆消失其抗酸性，至三分鐘後，則此肺結核菌，完全殺盡，無一倖免，

（二）依動物試驗，則發見『三那星』能滲入結核病竈內，設檢查其病竈內溶狀之結核菌，則盡失其抗酸性，此是證明具蠟質之完全溶解矣。

（三）如患者內服『三那星』一星期左右，則立見咯痰稀釋，體熱下降等良好狀態

（四）更繼續內服『三那星』達三十天至六十天以上，則顯見體重增加，食慾激進，一切症狀，逐漸緩和，終達其向全治癒之偉功。

美商愛世開洋行科學部啟
天津法租界四號路一二九號
電話三局一五零七號

返老還童

人類過了中年時期，身體組織機能便要漸漸衰退，新陳代謝也就緩慢，所以每做筋肉運動，即要疲乏，但還種疲乏，非一二日所能恢復藉觀的，因此常常引起血脈硬化，障臟，肝臟等分泌衰稍，而成早老原因，又能使腸胃失調，引出胃液不足，食慾不振等症之危險，所以換勞過度，身心疲之者，應一面停止工作休息一面即是使營養素充實，因爲營養有新陳代謝之功，提高各細胞生活力，排出體內疲勞因素，欲遞到此目的，最簡便的即是服用活黑非菌劑「若素」，陳因此藥內含有加強腸胃的成分，和各種維他命營養素，能很快解消疲勞，防止早老，加強胃腸病等的抵抗力。

此「若素」藥，價低廉，八十四片裝入小瓶（約七天服用量）五角，三百片裝入中瓶（約一個月服用量）一元六角，一千片裝入大瓶（可服三個月以上）五元，小人服用量，按大人減半。

本地各大藥房均有代售

天津總發行所[illegible]三十四號路
若素製藥公司
電話二局四四八四號

注意　將此報寄本公司附郵三分即贈若素樣品一瓶
各藥房如索若素月報請書名住址即送閱

若素

去病延年　強身補血

電話三局二一零九
天津法租界菜市南面

華北總代理店
福聚成線店

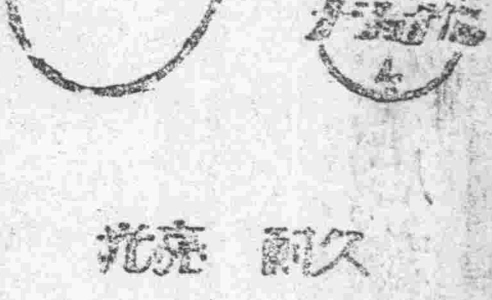

耐久　光亮
價廉　省電

天津日界旭街
鑫昌洋行
電話21514

經濟商情

足金 市況呈平穩

【本市特訊】本市足金現貨交易。昨以滬市無何變動。場中人情不定。行市大致平穩。午前開盤一百三十九元。最末市爲一百八十四元三收盤。即告結束。

▲本市外匯呆平▼

【本市訊】昨日本市外匯。市況平和。銀行出進俱寥。對做亦濇。客幫俱觀望不前。匯市風平浪靜。交易清淡。市況呆平。

▲銀行掛牌賣價▼

倫敦	八，三七五	便士
紐約	一六，六二五	美元
日本	未開	
巴黎	六二〇，〇〇	佛郎
柏林	四一，二五	馬克

▲銀行掛牌買價▼

倫敦	八，六八七五	便士
紐約	一七，二五	美元
日本	未開	
巴黎	六七〇，〇〇	佛郎

▲上海匯市平俏▼

【上海電】昨日滬埠外匯晨開平和。入後微露俏意。蓋客幫以英美匯兌下落。傾意吸納。匯市因追縮落。銀行咸少着手。收盤市況平俏。

▲開盤賣價▼

倫敦	八，〇七一二五	便士
紐約	一六，〇〇	美元
巴黎	五九五，〇〇	佛郎
日本	五七，〇〇	日元

▲收盤賣價▼

倫敦	八，〇六二五	便士
紐約	一五，九六八七五	美元
巴黎	五九五，〇〇	佛郎
日本	五七，〇〇	日元

股票行市

中國	五〇〇元
交通	四八〇元
金城	四八〇元
鹽業	六九〇元
大陸	五六〇元
開灤	二九〇元
興地	一八〇元
久大	
永利	
中興	七〇五元
啓新	五一〇元
啓債	八九〇元
濟水	一〇二五
電力	一〇〇元
美債	三八〇元
法電	九二五元
德興	九四〇元
先農	九二〇元
大沽	八二〇元
耀華	一〇四〇元
京水	一〇〇元
京燈	四九〇元
京車	一〇〇元
江南	三七五元
南洋	三〇〇元
寸寶	一〇〇元
中原	二〇〇元
中美	一三〇元
業興	四〇〇元

貨幣行市

[illegible] 四四〇

[illegible]金	四四五
[illegible]金	四三三
[illegible]金	三三五
[illegible]金	四三三
[illegible]金	三三五
[illegible]金	四一五
[illegible]金	
津足金	一八四三
大磅票	二七二
大票	五八〇
香港票	一六〇
非賓票	二二五
坎大票	四六〇
台灣票	八五〇
新波票	二三五
綱元票	四六〇

（裕大銀號報告）電話三局四四三三八八七八

▲香港市況穩呆▼

倫敦	一四，九三七五	便士
上海	一八四，五〇〇	便士
日本	一〇六，五〇〇	日元
紐約	二九六，六二五	美元

麵粉平堅

昨（三）日本市麵粉平堅硬．共銷三萬八千七百五十袋．日紛綠牛地球五元．紅牛地球四元八．綠寶船五元一八．綠三麥四元九七．綠飛龍四元九六．綠金雞四元九三．綠竹字四元八一．綠寶石四元八二．綠玉蘭四元九二．綠飛鶴四元二八．綠一葉四元八．紅馬頭四元七．紅金鶴四元七七．紅幸字四元七九．紅扇子三元七一．津粉綠桃五元二五，綠福五元二．三[illegible]元七五．

五元〇五．綠衛鹿五元二五．紅桃五〇元．白桃四元九五．紅福五元．紅鶴鹿五元〇五．藍錫應四元九五．藍賜四元九．百子四元九．五號三元九五．鉄皮四元二．

中粉綠牛船四元八一．綠砲車四元八二．綠麥根四元八二．紅藍漁翁四元四八．綠英雄四元三五．綠鹿桃四元五六．紅財神四元三五．紅麥根四元二三．澳粉五燕五

元四．金豹五元二一四．天官五元二．四．洋樓五元一七．花鐘樓五元一三．洋字鳥五元一五．五元一五．

【天津裕記號行市報告】××××

武俠小說 大宋八義（一〇八）

顧桐俊著 劉子清校正 版權所有 禁止翻印

如到聚寶樓那裏看看，也許他們一邊跟我動手，一邊去破樓了，若果如此，我得欖欖他們，想着，便抛了魯仲兒奔聚寶樓跑來，趕來至聚寶樓前，一看門開了，心說，如何，他們破樓了不是，想着，便高聲喝道，八義聽着，喪門劍邵清在此，你們還不出來受死，等待何時，這時六爺帶着衆弟兒尚未上樓，至各處觀看，忽聽外邊，邵清喝喊，六爺遂道如何，我就怕這手兒，倘若我正破着樓，他忽然跑來了，你說倒是顧那頭兒，是顧動手、還是顧破樓，這個消息可不是別的，稍微，意，就有性命之憂，只可怪他們這末些個人，內中還等趙奎光的靈符鞭，怎麼連他一個人也揣不住，竟叫他，到這裏來呢，宋大爺一皺眉道、當然是沒法兒敵他，大奎光也不見得准能贏他，既是他來了，□出去看看去，，六爺一擺手道，不必，外道兒有負責動手的人，外，去幹麼，咱且看一看動靜再說、說着，因出了二道門出往外覷看，只見邵清，手提喪門劍，眼望樓感喝道；你們還不出來等什麼，難道教我進去捉你們去嗎，你們要是知趣的，及早出來走，我念在你們無知，還可以饒怨爾等，如若不然，我進去鄰動消息，你們這羣鼠輩，一低不留，還告訴你們一句透底的，有邵清的三寸氣在，決不能容爾等檣行盜取七寶珠，正在說着雲趙奎光在前，率同三老，飛天夜乂蔣照雄面癩麒隣花矮昇，飛天豹子焦雄焦沛然，如飛追來，後發跟，是七林，飛天鼠單達，三尺鬼劉智，賽一虎陶子義，賽是嬰璉子發，賽君章張志．小白猿孫立，和小四文，金鞭馬髮，玉面哪叱慮俊芝花乂手鄭和，余槍徐位彪，連無前俠苗佩，飛行俠客魯仲，他們一共是十六多，追到樓來，便把邵請圍上，邵清大笑道，你們還有你少人，都某呀，我要不把羣等刀刀斬盡，劍劍誅絕，羣們也不知怯家的厲害，說着，舞動掌中喪門劍，力敵怎雄，毫無劍意害宋七公等在樓上一看，自己人雖多，怎奈他的寶宋厲爺，除趙奎光外，別人就是圍着他轉，不能上前，宋大爺不由嘆息，咗，

開灤礦務總局廣告

煤質提高 重量十足

篩過塊煤	每公噸十四元五角
機車原塊	每公噸十三元五角
二號混煤	每公噸十三元正
特別末煤（如有現貨）	每公噸十三元五角
一號末煤（如有現貨）	每公噸十二元五角
二號末煤	每公噸十二元正

上開價目係在敝局廠內交貨如欲送交每公噸外加脚力六角

天津利濟慈善獎券

正券每張貳角頭獎五千元十一月十日在中原公司開獎

總經理聚元號 分經理 大福來 大運來 萬寶源 裕大 寶豐 惠中 北京正通 北京源利 北京順興 正通 利興源分號 北京源來 泰山 唐山新新公司 濟南利濟公司

獨創一格繼續努力 本店經理蘿普首創皮鞋底內加松膠彈簧發明在先人人盡知處處歡迎

本店出品四大特色 ▲定價：超過一切低廉紀錄 ▲本店出品只銷天津 ▲皮底：美國樹牌花旗西洋天福紋皮 ▲式樣：摩登 ▲皮面：歐西

天津新中國鞋店啓 總店東馬路 支店唐山市街

天津法租界梨棧 電話二〇四六 北京王府井 前門外觀音寺

慎昌鐘表眼鏡公司

新到依力克申老牌名表 依力克申牌名表爲現代最流行最時髦最漂亮最珍貴最堅固最準確之表 其裝璜美麗構造細緻表面裏面無一處不講求 現該牌委託敝公司爲華北總經理 到貨甚多歡迎選購

名貴眼鏡 花樣繁多 不及備載 歡迎參觀

中原公司鞋部

貨品特色 樣式——趨時美觀 質料——高貴耐用 價錢——低廉薄利

總店：日界旭街 分店：法界二十七號路 歡迎參觀

遺失股票聲明

鄙人持有交通銀行武衛政拾一號第一九三八至一九四一號千元股票四張不慎遺失除已向該行請掛失另發新股票外特登報聲明上項股票無論落於任何人手均作廢紙 武衛政啓

要想買賣現足金 請您打電話問問 34387 34388 零條整平手續便當

天津 裕大 銀號

總店日租界旭街大馬路 支店法租界二十四號路

介紹部（每日更換）

收買恒源紗廠股票
收買啓新七厘債票
收買金城銀行股票
出讓濟安自來水股票
出讓開灤煤礦股票
出讓中國銀行股票

淋病 破壞夫妻感情

倘白濁傳染變妻致尊夫人下體淋滿，雖夫夫山誓海盟，亦必破裂惟醫治斷根，可保持夫妻原有的感情，

奉送淋病療養新書 請向天津分行函索附郵二分即寄

打針淋菌深藏黏膜，藥力難達 電療電力被黏膜所阻隔 內服僞藥徧地，誤服反多危症

惟猩猩商標 梅濁尅星

藥力能直達黏膜，撲滅淋菌，一勞永逸，不論新久淋濁，白帶，立服立愈，確保斷根，且可照常生育，經中央衛生試驗所證明，並全球各大醫師，確認爲治淋唯一聖藥：

特種梅濁尅星 滲透性特強 治療力特速

上海柯爾登洋行 天津分行法租界海大道五十八號

化堅袋 不必服藥針灸 概無代售 腹中積塊自消 謹防假冒

此袋專治男女老幼腹中一切氣塊血塊食積痰塊痞塊癥積小兒大肚痞 婦女血瘀疼痛難忍等症 無論遠年近日一經熨貼無不立見奇效 ▲價目 輕劑四元 中劑六元 重劑八元 ▲另有詳細仿單函索即寄外埠函購加郵費三角

考取第二期第一名醫士王子萬 寓天津河北黃緯路東首第三門 電話北局一〇二〇號

劍俠圖 第二十七集

每册定價大洋四角 外埠函購不加寄費 本報叢書出版股啓

五女七貞

（一〇三）（劉[illegible]著）

有著作權　商標登記　翻印必究

那知這位尼姑施展開玄門十六劍，只見眼前如同數十條白光，把嵩陽大俠裹在了當中，嵩陽大俠勉强的招架了十餘合，後來招架的稍一失神，覺被這位尼姑一劍刺中嘆嗓咽喉，當時這位嵩陽大俠竟死於非命，一世轟轟烈烈，不想一旦喪於今日，這位夔義士見師傅被尼姑刺死，不由得心慌神亂，那還能够應戰，遂虛幌一刀，竟自拚命的逃走，那個女子隨着追下來了，夔義士此時如喪家之犬，如飛的跑出了江寧道的衛門，回頭一看，見那個女子也追出來了，看着就要趕上，自己是十分的驚慌，只得回身努力的抵抗，正在跟那女子戰的時候，忽見老尼姑也趕來了，自己心想今日我命休矣，只得勉强招架，戰到了十餘合，被那女子把自己的刀給磕飛了，那女子照定頭上就是一劍，夔龍忙縮頭閃身，把頭上的包頭給削掉了，嚇得三魂走了二魂，正在心神慌亂的時候，就聽有人喝了一聲道，休下毒手，夔義士遂留神一看，還是那老尼姑，手拿着寶劍指着夔義士道，年青的人身入綠林，不行正道，投師學藝却不想來取功名，隨着這稍惡人無所不爲，將來難免落個身首異處，生爲不孝子，死做斷頭人，你想是與不是，按我們佛門弟子，以慈悲爲本，善念爲門，願意廣積陰德，我想慈悲你，你以後須要學好，不可任意而行，這就是你再生之日，將來你定有誠念我師徒之日，遂又大聲道，孽障，逃命去吧，當時夔義士如同出籠之鳥，漏網之魚，逃命忙的逃回店中，把自己的衣物，以及師傅的包袱，全打點在一處，給店家留了二兩銀子，自己離開了江寧地方，來到了松江地面，找了一座野寺，進了寺中，向主持僧說道，我是讀書人，因爲有病，所以找這個清靜的地方，將養些日子，房錢飯錢照樣的給，那主持僧聽了，心中很喜歡，因爲這個寺中，沒有什麼香火，這一來倒可以進幾個錢，遂答道，好吧，夔義士在這寺中一靜養，遂把以前種種的事情，全想起來了，想到愚師這樣的英名，結果也不過是如此，我從此要痛改前非，免得落個夔氏門中的不孝之子，自己拿定了痛改前非的主意，對於將來決定了要力行正事，不入綠林，在寺中住了好些日子，便起身雲遊四方，雖然不入綠林，可是暗中辦了不少俠義的事，後來遊到了淮安地方，久聞得漕運總督施大人爲官清正，手下有一班俠義，辦了多少件驚天動地除暴安良的事情，內中有一人最叫人注意的就是那小腦袋瓜趙璧，在施大人手下，很建了不少功勳，此人長得其貌不揚，他的性情很好詼諧，顯着他非常的壞，其實也是口惡心不惡，夔義士非常的喜歡他，因爲他的像貌跟自己的像貌是一點也不差，於是遂注意了這位趙璧的一舉一動，因想自己的像貌不好，所以功不成名不就，那趙璧也是這樣的小腦袋瓜，怎麼他現在做了都司，我要是能跟着他學，何愁沒有出頭之日，想罷遂處處都學趙璧，暗含打了一口刀，跟趙璧的那口刀一樣，暗中又仿着趙璧的功夫練習，夔義士雖然處處跟趙璧學，但是他的本領比趙璧可又高了，後來說話行走那裏像趙璧一樣，自己非常的高興，遂成了江湖上的奇人：

律師 趙士祿 事務所　河北二馬路二宜里三號

體育·教育

天鐵秋運大會

昨圓滿舉行竣事

馬拉松冠軍屬於王鴻年　各項表演熱烈美不勝收

本市天津鐵路局第一屆秋季田徑賽運動大會，於昨日（三日）上午八時，假河北五經路市立公共體育場舉行，鐵路局周慶滿局長均蒞臨盛會，開會詞致畢相繼開始角逐，上午計舉行田賽七項，徑賽十五項，其中以馬拉松長途賽跑爲最熱烈，天津東站組（青組）王鴻年歷經艱難，卒得最後勝利，以四十一分四秒之成績跑畢，長凡一萬兩千公尺之賽程，紀錄頗爲優越，千五百公尺，亦金榜題名，王鴻年氏爲後起長途最有厚望之選手，午後仍續賽二十二項，孫永泉獲得二[illegible]公尺[illegible]冠軍，管學仲等風頭亦極健，表演項目五花八門，均添增興趣，一啦啦隊表演尤美不勝收，大會至午後四時全部竣事，以赤組，青組成績爲佳，當即舉行發獎式，最後作閉會詞後，即宣告終結，一場盛會頗成悽涼云。

東霞籃球軍　昨勝竹隊　戰情極緊張　四五比四二

東霞禮育會籃球隊邇月練習極勤，昨邀全市公開錦標保持者竹隊，於午後四時一刻假河北大胡同市立第二學校作友誼競賽，觀衆極衆，由林子周担任裁判員，東霞隊主將霍連元與丁小」一、任心喻參戰，實力益强，竹隊孫家林，陳世昌亦爲久征之師，啓戰後，霍連元首破紅鵠，竹隊後衞刁元俊利用長投，亦行建樹，互相增添，造成二十三比二十一，東霞以一球佔先，前半時休息後，戰情更爲猛烈，竹隊會以孫家林作進攻中樞，以二十九比二十七以一球超出，最後五分鐘鄭克仁與李少臣頻聯中的，以四十五比四二告捷，竹隊抗戰頗佳，雖遭小挫，亦不失其威云。

千代田頭油

CHIYODA

香味好　營養分充足　是理想的美髮頭油

總經理天津小林洋行

癬疥　上靈膏　癤瘡

深入腠裏　殺菌吸毒　去濕止癢　鎮痛化腐

原名靈蠁膏　主治：[illegible]

天津惠民藥房

南市平安街燕樂昇平西　路南△北門外協成信法　界森吧稻香村英界小白　樓天香宅青山中德中西

塘沽中漢古治興濟昌黎　天順增州縣四東秦王島　普濟山海關益壽堂嬉嬰　濟南九州華歐北京華美　張家口中華大同福興恆　豐鎮中西平地泉中西綏　遠中西包頭綏西中西保　定中外五洲定州李黃氏　石家莊信德恆順德道生　中法彭德同春藥房新總　五洲焦作德茂成辛集許　廣生南宮生恒太隆三香　兩粟蔣豐元者不加寄費

天津氣象報告

【民國廿七年十一月三日上午六時】

項目	數值
氣壓	七六〇，七六公厘
氣壓傾向	降而升
較三小時前	上升〇，〇二公厘
氣溫	攝氏表九，二度
昨日最高氣溫	攝氏表一七，三度
本日最低氣溫	攝氏表八，七度
風向	西南西
風速	每秒一，一公尺
相對濕度	百分之九，二
絕對濕度	七，八一公厘
能見度	一
雲狀	高積雲
雲向	不明
雲速	不知
雲量	十分之几
最低草溫	攝氏表七，一度
天氣狀況	晴有雲和霧
過去天氣	蒸霧
昨日蒸發量	五，六公厘
昨日日照時數	九，〇八小時
昨日黑球讀數	攝氏表三五，八度
昨日白球讀數	攝氏表二〇，六度

北京中央廣播電台

十一月四日（星期五）廣播節目

八，四〇　九，〇〇　九，二〇　九，三〇　一一，五九　一二，〇〇　一二，三〇　一二，四五　一三，〇〇　一四，〇〇　一四，一五　一五，〇〇　一八，三〇　一八，五〇　一九，〇〇　一九，三〇　一九，五〇　一九，五五　二〇，〇〇　二〇，四〇　二一，一〇　二一，二九　二一，三〇　二二，〇〇　二二，一〇　二二，一五　二二，三〇

新民體操　新聞重述　商情行市　新民講壇　技術與武德（五）　報時（由東京轉播）　唱片

一、歌曲　一。新民之歌。二。新民青年歌。三。新民婦女歌。

二、京劇　一。得意緣。芙蓉草　法門寺。曹世才　轅門斬子。高慶奎　掘地見母。全

家庭常識　手爲什麼要常常保持清潔

商情行市

評書　附唐。（第四回）　連闊如

秦叔寶威鎮山東

新聞與政府公報

一。快書。蜈蚣嶺。

二。南板。馬頭調。大觀園

商業常識。貨物保管記錄

兒童　一。唱歌。做工。長江。黃河。二。故事。守紀律。三。對話。唱歌。山喜雀。烏鴉　四。紀律。自勵

兒童新聞。

日語講座。（第二百二十八講）

講演。粵漢路陷後西南與西北反蔣運動蓬勃

行政工作報告

職業介紹

學生播音演講比賽大會第四日。後援：實報，新民報，晨報．

講題：我們爲什麼要打倒蔣政權。

一。東韻。（第四回）。兒女英雄傳。三弦蕚蘭田

賢臣遇權奸。

古琴欣賞講座（二十六講）東泉舒嘯

報時

新聞與政府公報

商情行市

預報節目

英語新聞

京劇　未定

最新火車時刻表

【十一月一日起實行】注意：表內時間均係市用舊時刻

由天津開往北京

天津開（奉京特快車）上午六點三十五分
天津開（奉東二三等車）上午七點五十分
天津開（津京快車）上午八點四十分
天津開（奉京特快車）下午十二點二十分
天津開（奉京二三等車）下午三點〇五分
天津開（濟京通車）下午五點〇五分
天津開（釜京特快車）下午八點三十五分

北京到上午九點十五分
北京到上午十一點十分
北京到上午十一點五十五分
北京到下午三點〇五分
北京到下午六點二十分
北京到下午九點十分
北京到下午十點五十五分

由北京開來天津

北京開（京釜特快車）上午五點二十五分
北京開（京濟通車）上午六點五十分
北京開（京奉二三等車）上午九點二十五分
北京開（京奉特快車）下午十二點四十分
北京開（京津快車）下午四點十分
北京開（京奉特快車）下午六點五十分
北京開（京奉二三等車）下午七點二十五分

天津到上午七點四十五分
天津到上午十點十五分
天津到下午十二點四十一分
天津到下午三點二十分
天津到下午七點十五分
天津到下午九點三十五分
天津到下午十點四十分

由天津開往塘沽山海關奉天釜山

天津開（津榆二三等車）上午五點四十分
天津開（京釜特快車）上午七點五十五分
天津開（輕油車）上午十點五十分
天津開（京奉二三等車）下午十二點五十五分
天津開（京奉特快車）下午三點三十五分
天津開（京奉特快車）下午九點五十分
天津開（京奉二三等車）下午十點五十五分

山海關到下午十二點三十七分
釜山到下午九點十分
塘沽到正午十二點
奉天到上午十點十分
奉天到上午五點五十分
奉天到上午十一點三十三分
奉天到下午三點五十五分

由塘沽山海關奉天釜山開來天津

奉天開（奉京特快車）下午四點三十五分
奉天開（奉京二三等車）下午一點二十五分
奉天開（奉京特快車）下午十點二十五分
奉天開（奉京二三等車）下午七點十五分
塘沽開（輕油車）下午四點
釜山開（釜京特快車）上午七點十五分
山海關開（榆津二三等車）下午四點十分

天津到上午六點二十分
天津到上午七點二十一分
天津到下午十二點十分
天津到下午二點五十分
天津到下午五點十分
天津到下午八點二十五分
天津到下午十點四十五分

由天津開往濟南

天津開（二三等車）上午七點
天津開（津濟快車）上午十點三十五分

濟南到下午四點四十分
濟南到下午八點〇五分

由濟南開來天津

濟南開（濟京快車）上午七點五十五分
濟南開（二三等車）上午十一點

天津到下午五點三十五分
天津到下午九點〇五分

輪船進口出口期

船名	航線	進口	出口
▼湖南▲	烟台威海上衞海	十一月一日	十一月二日
▼順天▲	烟台威海衞青島上海	十月廿五日	十月廿七日
▼盛京▲	烟台威海衞青島上海	十月廿八日	十月三十日
▼海口▲	烟台威海衞島青香港	十月廿八日	十月三十日
▼岳州▲	烟台威海衞青島香港	十一月一日	十一月三日
▼怡生▲	烟台上海	十月廿九日	十一月一日
▼澤生▲	烟台威海衞青島香港	十月廿五日	十月廿八日
▼龍平丸▲	大連	十月廿六日	十月廿七日
▼北京丸▲	大連	十月廿七日	十月廿八日
▼濟通丸▲	大連	十月廿八日	十月廿九日
▼遼通丸▲	大連	十月廿九日	十月三十日

天津社址　法租界梨棧　法租界八號路　英租界黃家花園

電話　三〇六六六　三〇九八〇　三〇九一五　三三三二一

中國旅行社報告

『偉大華爾滋』女主角
珂裘絲私生活素描
·究林譯·

米高梅新進兩外國明星，一為『西地拉瑪』一為『米麗沙，高究絲』（HILINA KORJUS）。米麗沙現在拍攝『大華爾滋』她在好萊塢，已經有兩年的歷史。直到最近，拍演『大華爾滋』時，始得好評。她在片中飾『卡洛妲』一角，與露意司、琳納的丈夫，『芬南格爾雜』合演一音樂片。米麗沙在片中大顯其歌喉，頗有一鳴驚人之勢。

她長得像個彫刻的美女，有着一對藍色的眼睛。性情溫和愉快，她的故鄉是波蘭，麥出裏的一個夏天的早晨。她生在華叟。但她大部份音樂的教育是在莫斯科受的。見面時，她會伸出手來，好像俄國婦女希望人立正，鞠躬而後在手背上一吻。

因為米麗沙是波蘭人，所以起初她不會說英語，後來請了一位先生教她，再常常聽無線電，慢慢的才學會，在她不會說英語時，她總以為再見的意思是哈嘍。她初來好萊塢的時候，因為身體稍胖，不適於拍電影，公司方面請她減十磅，然後再來。可是她雖然減去十磅。她幷顯不出消瘦。為了電影上的人物較比本來書在形狀胖一點，所以米麗沙決定嚴肅的限制飲食。後來，才能達到纖濃適度，使人一見便知為標準的歐洲北部的女兒。米麗沙的父親是一半瑞典人，一半愛司多尼亞人合她母親是一半波蘭人，一半俄國人。米麗沙每日早晨六時起床，即攜同她的大警犬去散步。她的寓所距海濱甚近，空氣亦非常新鮮。散步一小時後，回到寓所用早餐，橘子或蕃茄汁，兩個煮雞蛋，和瑞典的黑麵包。從九點至十二點，歌唱三小時。十二點吃飯！半磅肉，一個鷄蛋，和一棵葱。食後，便去游泳。她可以一直不間斷的游半小時，游畢，回到家裏，再繼續讀劇本。有時唱歌，有時彈鋼琴。她是那種盡量享受的女性，每分鐘在她都覺得是寶貴的，什麼事都要作得盡興才罷。她幷且是一個很好的廚子，做得一手好俄國菜。晚間，他坐在火爐旁，同着她的愛犬和寵貓，一齊聽唱片。她有兩千張片，幷且有一架一氣可唱十二張片子的留聲機。當客人拜訪她的時候，她很客氣的請他們吃飯，然後，就一同聽唱片。在留聲機開着的時候，不許說話。她不喜歡宴會，沙罰。她每一個月中，只赴一次宴會，和開一次宴會。她生活在一種安靜的音樂的環境裏。她有一個法國廚子，一位秘書，一位鞋匠，一個護衛，還有一位花匠。她喜歡美麗的衣服。並且她的鞋匠永遠忙着給她做鞋。她在五位姊妹中，她是第一個結婚的人，結婚時僅十八時。她說她的姊妹們是那樣美麗，街上的人會為她們停步去觀看她們。她希望在好萊塢拍十年電影，再過十年音樂會或舞合的生活。在歌唱的事業完了之後，她願在教育界中盡些義務。

『飛燕迎春』（國泰正映）主角愛蓮娜鮑華

『芙蓉仙子』中成名後
木偶人查理麥卡西再上銀幕
『一封介紹信』演出幽默感人

當「芙蓉仙子」彩色片在津門開映，我們在影圈內又多認識一位新人，他就是木型紳士查理麥卡西腹語專家艾珈普金利用他的口技，要從這個寶貝那張大嘴，道破人間上的醜態，這是普金創造木偶麥卡西原本的宗旨。

這位木偶先生起初祇不過只在小戲院內露露頭臉，漸漸地就在歌壇舞台內紅起來，一直到去年桑高爾異想天開的要攝一部包羅萬象的「芙蓉仙子」，於是這個木型紳士，才有攝入銀幕和世界上每一個角落的人們見面的機會，從他那張大嘴內說出來的話，是多麼的幽默逗趣，而又含着諷刺性。從這頭一聲砲就轟動了全世界上的影迷，千萬封贊美的信，從各方面像雪片般的飛來，直把麥卡西樂得大嘴合不上來，聯美公司現應影迷的要求，由「芙蓉仙子」原班人馬主演這部『LETTER OF INTRODUCTION』老將亞道夫曼殊，飾一個想盡千方百計，企圖為愛女樹立前途光榮的父親，但是，雖經絞盡腦汁，結果終歸失敗，反死於無情車輪之下，他的表演，精湛老練，恰到好處，實無庸筆者贅述，嬌艷女星安黛妮絲亦有較進步的表演，各種鏡頭，均讓人滿意。

除普金和麥卡西外，這片又介紹我們另一位新木偶人，叫做莫蒂麥（MORTIMER）他沒有麥卡西那樣紳士派的形態和服裝，他代表一個剛從鄉下到都市來呆頭呆腦的老憨的典型，他倆對話，極盡滑稽之能事，同時動作聲調均不相同，普金的口技，確讓人驚奇佩服啊！

此片雖然滑稽穿插不少，可是整個故事包含着愛和憎，喜和恨，悲和怨各種的成分，確是聯美不負影迷盛意的佳片。·立道·

·木偶麥卡西·

銀海潮

△碧蒂黛維絲是一個很有冒險性的女明星，他的父親每著名的探家，所以她的個性很像他的父親，最近拍新片「FOURS A CROWL」仍是與埃爾弗林合演，碧蒂在此片中，改作風是一張頗具輕鬆浪漫氣氛的喜劇片。

△愛琳娜鮑華是被美國影迷們最熱烈歡迎的舞星，最近他有意在好萊塢附近創設跳舞學校，聘請助者有舞蹈連朋絲，勃伯彭斯等。

△寶貝白玲最喜歡養小吧狗，有一隻黑花各叫培克的小狗，他最愛他，常常帶他到野外賽跑，（亞蒙）

回力球
今晚七時半起賽
第一盤至第八盤單打賽
1·歐比達 2·小古禮地 3·卡爾脩 4·沙平英 5·小李克弟 6·葉良都
第九盤至第十七盤單打
1·蘇魯巴 2·李蘇拉 3·齊棣法 4·杜樂仙 5·依甲蘇 6·安力凱
新球將 皮得路 來津獻藝
『打虎將』安杜利之弟 皮得路 日內抵津
義商運動場

梨棧
花旗
全部大減價
異衆超羣 不同凡響 破格明碼 特別犧牲

贈授
無泥松花製造法
較舊法有下列優點，（一）製防縮短六倍（二）製本減低三成（三）無泥包皮是以運費節省（四）施以香料味道得能隨心（五）飾以裝璜銷路自必廣大（六）剝食便利故最受人歡迎。欲學請附郵票五分函天津旭街本立藥房即復

現代婦女冬季必備
翻穿皮毛外衣
華茂女服商行
本年度榮譽貢獻
特備現成皮毛外衣
獨家創製各種皮貨成衣數百材料樣式最近又到長毛貂絨
科學硝染應有盡有選擇便利担保滿意冬季呢絨雪紡絲絨
北京：東城米市大街青年會北路東
天津：英界海大道女青年會南路西

歷史悠久 獎券大王 四遠馳名
聚元銀號
總號：天津法租界綠牌電車道
分號：天津英租界廣東路口
▲英商加賽套票 每套五元 禮拜日開
倫敦急雷（本號出售）倫敦香賓（LN10146）得英金四百三十七鎊十合國幣一萬餘元
榮耀 名滿全球 誌禧
又仲八百十次 美國賑濟 4943 頭獎誌禧 1376 二獎 快取欵
又仲秋季 英商正賽 12397 頭馬誌禧 3037 二馬 快來取欵
▲英商加賽香賓 每張一元 禮拜日開
美國賑濟香賓 全張一元分條二角 本月廿五天津開獎
利濟慈善正劵 頭獎五千 每張二角 十一月十日准開獎
代客買賣 現足金
收售：英美金票 各國金鎊
買賣：各省雜鈔 各紀念幣
電話 3.4238 3.2360 3.2361 3.3507 分號 3.0539 3.1642
（外埠函購加一角三分）

餘昌鐘表行

新到大批電表
電氣掛表 式樣新穎 走時準確 看點方便
總行：天增里
分行：官銀號

補氣保腎丸
虛弱的人大多數均由於腎虧所致欲使身體強壯氣血充足惟有服（補氣保腎丸）是健體強身的唯一標準藥主治腎虧腎寒夢遺滑精先天不足後天失調結婚太早犯手淫用腦過度忘計太甚腰酸腿軟四肢疲倦耳鳴心跳夜不安眠婦女氣血虧弱赤白帶下諸虛百損一概等症服此丸一盒准能使一切虛弱病霍然全愈每盒內裝七付售洋一元 △三盒二元五角

耳鳴耳聾丸
男女老幼患耳聾病最屬痛苦遇事形同木偶最易貽悞大事如欲解除此症請速服（耳鳴耳聾丸）無論遠年近日耳聾耳鳴耳底耳內作癢疼痛等服一料後准保完全除根在津銷售五十餘年確有把握決不悞症每料洋二元
厚德堂 設天津南門內 分店法租界勸業場四樓 外埠函購另加寄費三角

遊藝

藝人不富

鏡秋

大凡伶人生活、殆如滄海桑田，變換驪常，凡有十年河東，十年河西之概！卽一般名伶，素負㑹譽者　迨其晚年、無非窮困潦倒，以了殘生，微特以藝起家，乃似麟毛鳳角，殊爲罕覯：且求其能結果圓滿，全始全終者，蓋亦鮮其人矣．所謂「藝人不富」，準情原理，莫非以其傳能創業，不能守業之故歟？

夫梨園子弟，大都出貧寒之家，因其窘于生計．迫不得已，始肯投身梨園，犧牲色相，學習歌舞，以爲將來謀生之計，雖受牢獄生活，却亦甘之如飴，但所學者，戲劇而已，至教育二字，乃談不到，既失家庭修養，又乏良好印象，況耳濡目染，又爲金迷紙醉之生活，便易養成紈絝子弟．視金錢如泥沙，惟揮霍之是行．豈知稼稽之艱難也．迨其脫離科班，踏進舞台生活，以到處碰壁　不能紅紫起來，尚可安分守貧，求其溫院而已，設或一舉成名，博得名伶頭銜．所獲包銀　成千累萬，生活自盛富庶，心理頓變常態，且其權和義仗，又成反比之例，以爲倘米以物，易如反掌，恣意揮霍，又有何妨？力尚浮華　衣，食，止，行，無一不求講究，養成奢靡之風，郎或入不麼出，積債盈身，以爲搭上班，此種問題，使易解決，又何患「坐食山空」之處耶？詎知「由儉入奢易，由奢入儉難」，古訓昭然，永無或爽，當共揚眉吐㗊之日，一味奢侈，諒無不可，若一旦息影舞台，不數年間，頭其生活，頓成拮据，所謂「創業容易，守業難」，不啻爲伶人言矣。

基此以上原因，藝人不富，乃屬咎出自取，伊誰之尤，故一般伶人泰半生前擠債，死後蕭條，一生榮華富貴，竟成鏡花水月，可慨也夫！

劉漢臣星期六出演昇平

×鶴琴×

劉漢臣領導之晨鐘國劇社，出演國泰大戲院．成績良好，以其基本演員，老生靳霈亭，武生訾寶銘，花臉郭德奎等，排演本戲，頗具號召，自解約後，雖有各園約聘，均未實現，最近以評戲坤伶愛蓮君，在南市昇平戲院合同期滿，不願再續，近已由前台與該國劇社再三接洽，批定合同，定於星期六即行起演，全班演員，仍在被約之列並加約坤伶鄭珀台加入，開亦排演連台本戲，如「彭公案」，「漢劉邦」諸戲，均將排演云。

大觀園雜詠

樂壽

贈白雲鵬

小窗游戲著文章。婉轉新腔誇白郎。旖旎風流誰得似。大觀園裏纖王。

贈林紅玉

美人名士兩堪誇。一串珠喉悲暮笳。賞識誰同白傅老。却將心事付琵琶。

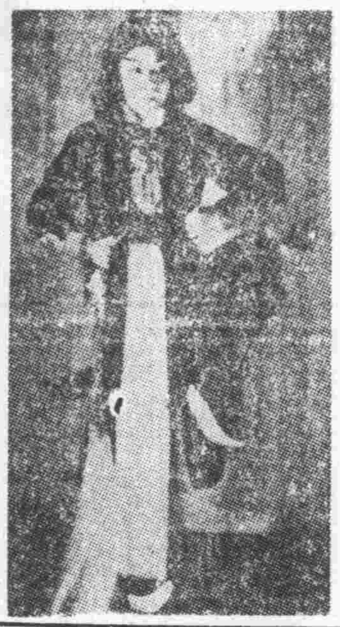

頭陀：楊盛春

崑曲

以前唱戲的有一句話是「江南不言崛」，是到了江南以後，就是文武崑亂一腳踢的人物，也不能隨使唱崑腔戲，這是因爲「崑腔是發源於崛蘇一帶地方的」，雖然時代是走上了沒落的徐徑，但是先進終歸不少，唱亂彈的，不要前去班門弄斧，這是一種自謙．同時也是一種戲德．倒了現在　崑腔的驚個壽命　似平是沒落了，可是戲界的同志們，仍有這種精神，在北京我看過不少的崑腔，這種崑腔，在外界的名詞上說，是北崑，因爲他們從業的人，大半是河北高陽人，又有人說他們是高陽崑腔，這和南方人目崑崑，一定是崑山的戲曲一樣的幼稚，唱崑腔的人，無論所工是南崑與北崑，都得中原音韻，北崑因爲它會經在京都盛行，在唱腔說白中，夾雜一些胡語，這種胡語，不僅僅是崑腔裏而有，祗要在同光時代，在京都流行過的戲曲，都有的是，平劇花且的白口，自然也卓一大宗的了．崑在京都．摻夾胡語的理由，除了是要當時的貴族隴得以外另一種原因，是承襲元曲的，曲在元代．是一個盛的時代，因那元時的胡人入主中原，所以流行的曲，也都有了元語，崑腔是曲的嬿嬗，還種自然的承襲是兎不了的，到了明代，本來這種遺響．馬上可以廢掉，可是明代官場，又多崇尚官話，官話少不了有元代的遺謅，仿以一直封清代，依沿着還個例兒。（金錄）

紅梅山前自爲王：周瑞安

空城計漫考

靈

空城計一劇荒唐無稽，在正史漫無可考．友人嘗謂孔明以一空城，焚香作神妙不可測之舉，但司馬亦時健者，如梢聽其子之言，以數萬人入城以進攻．而數十萬衆於城外以待，恐孔明亦不能抵禦矣，然余以爲此等戲劇，不過描孔明之智而已，未必當日果有其事，即使有之，亦如李實下馬，乃魏之行將軍張郃，典司馬懿無涉，司馬懿乃破孟達　誘中儀，中兵新城奚當千里，三國演義，以此歸功仲達員是張冠李戴　至於街亭之敗，亦非盡係馬讓之咎，惟其違孔明節度，舉措煩擾．舍水上山　不下據城，致汲道爲張郃所絕，而兵亦因之大敗，其罪誠不容稍寬，然使孔明不用馬讓，別遺諸將。亦未必則有成功，特不至於失敗耳，何也，以孔明之計-早爲魏明帝坦張邵所釋也，魏自昭烈沒後　未破蜀兵，何能猝閒人舉來伐邪。

京訊

▲名旦尚小雲之「摩登伽女」久未露演，今聞定於八日在長安戲院公演。

▲名旦荀慧生新排之「護花鈴」，定八日在慶樂戲院公演。

▲金少山李少春合演連環套，擬約樂盜章助演朱光融未成。

▲由鼓業伶之董慧資．近亦排梅派劇本「鳳還巢」，不日在慶樂首演

▲小黎花即將組班　出演西城新新大戲院云。

津訊

△坤伶小生鄭珀台，從王雲卿改習青衣，定星期六加入昇平戲院出演

△梅花鼓姬張素芬，昨與小梨園雜要場，又續訂六月合同。

△上光明大戲院　星期日早場，演本「乾坤鬥法一，晚演四本。

△文武老生白家麟，定今日偕琴師沈玉秋同道返京

天津社交舞蹈研究所　徵求男女學員會員　天祥市場四樓

國民
花巧鈴　張艷秋　時代藝人喜彩蓮　花硯雲　喜彩秋
金蓮珠　鴻壽文　孫少魯　花小琴　李義廷　李宜鳳
【早演】【晚演】
雙婚配　二度梅　德孝全　雙唐伯虎

新世界天祥市場三樓
小廣寒
張月亭　評戲女皇劉翠霞　桂寶芬
【早演】【晚演】
空谷蘭　王華買父

羣英
今天日夜公映
今天換演
桃李爭艷
特邀名花
胡玉芳　胡霜芳　胡蕙芳
彩演望兒樓
羣部校名全登　英各書花體白演

大舞台
王芝浴　朱小義　高靜軒　張艷芬　陳鴻聲　李仲林　鄒瑞台　夏[illegible]
【今日早場】西遊記第十一本
【今日晚場】西遊記第十三本

丹桂
今天開演
國產滑稽香艷古裝歌舞巨片
乞丐千金
大減價一律一角

新中央
新艷琴　金又琴
蓋春來　趙化南　王鴻福　張海臣
（早）賈家樓　孝義節　坐樓殺惜
（晚）全部西施

北洋
新艷秋
高維廉　宋寶羅　鍾鳴岐　貫盛習　小壽山　于蓮仙
今日早場　擒上天台　張仁　青霜劍
今日晚場　白水灘　斬黃袍　春閨還增　當場寫題
明日早場　金鎖陣　（反串）吊鍋　玉堂春
明日晚場　獨木關　斬子　文嫌娟
祗演三天絕不續演

國泰電影院
今天演米高梅歌舞片
時間　三點　五點半　九點廿分
美艷明星　「百鳥朝鳳」主角　文雅小生
維金尼　愛蓮娜鮑華　史都華
米高梅千餘人合演
飛燕迎春
平民化票價一角
色！手！性！肉！風！香！
艷色！集　飽肉！世
長水色團　彈屏肉界
購樓上票及卅者仍贈明星照片

新世界天祥商場
小梨園
今天早晚准演
隆子大王喬清秀　（早）孫夫人怨兒　（晚）二本藍橋會
金嗓歌王小綵舞　（早）刺湯勤　（晚）白帝城
梨花鼓士鹿巧齡　早晚准演拿手節目
朱學貞　小蘑菇　焦秀蘭
于瑞鳳　小綵雯　張素芬　劉鳳霞　花影蓮　常旭久　小英麗
小綵舞　准今天登台

南市三不管大街
上光明
鄭立恆　張淑嫻　梁一鳴　張德發
馬雲展　趙鴻林　張淑蘭
今天日場　大收關勝　全本江楚春
今天夜場三本　乾坤鬥法
外加新奇跳舞

天寶
雷喜福　滕雪艷
于雨[illegible]　邢玉崑　金少寶　解炳南　雷震東
金素娟　金素蘭　畢鑫茹　王慧雲　馬長有　雷聲揚　宋義增　馮金奎
【日場】虹霓關　夜審潘洪　【夜場】泗洲城　四進士

上平安
日夜兩場
海陸空大血戰
國門之戰
全片戰景十分之十
注意
九九警車

天津
日夜三場
藝華公司出品有聲偉大歌唱特別巨片
彈性女兒
路明　嚴月嫻　馬酾芬　朱秋痕
合演

昇平
晨鐘國劇社
文武老生兼演紅淨
劉漢臣
于紫仙　靳霈亭　方連元
訾寶銘　郭俊英　郭德奎
率領全體演員百餘人星期六准演

大陸
今天公演
警世社會偉大巨片
三個媳婦
時間加演
（高尚雜耍場場精彩）

聲明作廢

茲遺失大陸銀行大胡同支戶開給大字一二五號特種零存整付摺壹扣計存洋壹百拾八元三角七分茲因東□在馬廠遺失無論何人拾得概作無效特此聲明

郭[illegible]生啓

本刊徵稿
（一）雜文小品
（二）詩詞文藝
（三）掌故筆記
（四）世界珍聞
（五）幽默趣話
（六）連續漫畫

襍文 老鄉

八八 店大欺客的教訓

北京晨報封面第一塊廣告地位，登了則不同凡響的大廣告，題目是：「北京地安門大街，通興長綢緞洋貨莊經理張壽山率領全體舖夥對劉茂勛先生鄭重道歉並感謝寬宥以便悔過啓事」。大意：有劉姓客人在該號定製棉袍一件，交活時發現「尺寸不足，棉花短少，並浮增工資等款，向劉先生妄肆「需索」。（原文以下凡加「」號字句均係原文。）過了幾天，劉某帶領兩個小孩去向該號理論，該號先是「出言不遜」，繼則飭令全體舖夥三十餘人施以凶毆，於是把劉先生毆了個落花流血，背部手腿負傷甚重，「初以劉先生不過避難來京之鄉人，傷之無足輕重，且做號事出慣舉，殊未介意」了事，後來一看「輿論嘩然」，且聯合了各大商號經理出頭，直接間接情顧以「國幣四千元作爲劉先生精神上暨物質上之損害賠償」，劉先生更本慈善之旨，撥出二千元酌辦慈善公益事」，除了賠款暨劉先生傷好，經理率領全體舖夥前往劉府負荊請罪外，並在北京晨報，實報，新民報，新北京，各報登「道歉」「感謝」「悔過」啓事若干日。這樁新聞，鄙老不禁有所感焉！

這年月店大欺客已然司空見慣，慢說窮人，咱老鄉穿了件舊袍子，到大商號去買個塊兒八角的東西，再挑三剔四，也會感到貴事面孔不悅，口氣不遜，態度不敬，花了錢找一肚子彆扭，豈有此理！又一天穿了身從魔術團買來的洋服，又去照顧那家商號，居然他們面孔可親，口氣謙遜，態度誠篤，前後判若兩人，咱不知他們都是怎末學的？

北京這家商店，欺辱顧客「事出慣舉」，想不到居然也有劉某其人能爲鄉下人掙了一口氣，批其逆鱗，挫其凶焰，懲兒賠款道歉致謝。何前倨而後恭，眞給這種「店大欺客」不地道買賣人丟盡了面孔！

天津這種商店也有幾家，如同天祥後門一家零份西餐店毆打某客人，又什麼北京醬肘舖之對客人侮謾無禮，均有報可查，早晚一定會遇上劉君這樣的鄉下人來老老的教訓他們一頓，咱老鄉一定在雜文內來給他們擂鼓助威！

芝嫂

·齊怪·

她見了「飛」，就想起了他，多寸哪，飛與他是一般大的年齡，飛的性質比他和靄，几能體貼人的心，她和她的他，雖不算是一對壞的伉儷，

然而見了「飛」，總使她憶起了他的頹廢，不成材。飛是怎樣英俊而且能幹的靑年呢？——飛在×機關做一個小職員，每月除仰事龍鐘的老母以外，雖剩不下甚麼，然在這生活程度日高一日的今天，也算很可以了。「飛」每天下了班，在家裏有着很長的時間讀書，常常到了夜半，這就是她愛「飛」的地方；同時飛也有個怪癖，同院的，誰也不愛理，好像任何人，他都瞧不起，頭上老掛着一張冷若氷箱的臉。

晚上，飛讀書的時候，她總是借着找飛的母親談天的機會——到飛的屋裏去，——也時常找飛借書看。飛見了她，也就同花兒得了溫馨的陽光一般地開開了笑麗·飛稱呼她——芝嫂；說一聲請坐，仍看他的書。芝，照常地跟老太太談天。有時也給老太太繡個兒肚，或似點費事的針線，老太太也非常喜歡芝，若是做點新鮮的菜飯：一定要强迫着她來一同吃，——平日就拿她當自已的閨女看待，這或者因爲只有「飛」一個獨立子的緣故。

芝，也會受過幾年小學的教育，然而爲了家貧如洗而輟學。而被窮爸爸逼着嫁了舊式的商人的兒子，因爲這兒子，吃喝嫖賭無所不幹，家裏把他倒撐到外邊外，每月由家裏領官份來度活，然而他還是依然故我地照準——嫖賭——甚至幾天幾夜的不回家，「家花沒有野花香」是他底人生哲學。芝爲了他的行爲不軌，苦口婆心地說，勸；結果是瞎子打燈籠——白廢蠟。遇上他心順了，還可；否則，反換來一頓臭罵，芝只有在沒人的地方飲泣！

「……好兒不用多，一個頂十個……」悄悄地跟老太太談，天的說，說到這兒，聲浪特高，遂用手暗指着「飛」：「只不定哪個有福的等着呢！」（未完）

民間情歌

·宗塗畫·

送郎送到十字坡，
十字坡上石子多，
哥哥脚大不用扶，
妹妹脚小打哆嗦！

詩聯留稿

龍門韓月樓作

余不常畫竹。昨有友人袖紙來求畫竹石仙鶴，畫成乃題一絕。

疑是當年吳仲圭。千竿百尺撐秋暉。東坡埽盡寒天雪。蹲鶴偎石來又飛。

春雨酥酥。黃昏始止。踐履出籬。欲覓酒家一醉。途中遇王彥麟君。老學生也。携手同登酒樓話憶當年。且書堂幅爲贈云

生涯豈是讀書多。世事空茫醉裏過。津上月明桃李笑。壺中酒熱玉屢歌。寄身只在囂塵裏。豪氣徒存寶劍何。萬方多難誰撥亂。南針猶可定風波。

打倒大瓶盛藥水的危險處

治療及預防肺病的內服靈效藥

希望肺病快好者 預防久咳成癆者 痰喘者——請速服藥界首創眞空管裝的

肺康寧藥水 有立竿見影的速效——因爲有岡効退洋的保証

（一）津門首創肺病專家董硯庭醫師經過十五年臨病經驗的有効品（二）人道計名醫計絕不冒充舶來品以愚病人（三）每盒內附有百餘頁肺臟病症全書一冊閱完此書能有醫療肺病的技術

價目 大號每盒十付【十管】暫售洋五元 小號每盒五付【五管】暫售洋二元七角 郵加四角

售藥處 暫設天津法租界綠牌電車道中慈慧肺病診療所內

防僞品 邇來僞貨業已發現購者務要認明慈慧牌爲要

優待 凡下[illegible]告者按九扣計之以示優待

癆瘵殺菌散

此藥根據科學方法以此藥配治凡癆瘵破爛及生管者速用此藥短期除根 瓶三元

天津法租界 中原公司後院 春元汽車修理廠代理

延年益壽 海狗保腎丸

專治腎虧體弱氣虛血虧房事過度先天不足後天傷損五勞七傷脾胃虛寒喘嗽失眠精關不固夢遺滑精陽萎不舉甫交即洩發育不全子嗣艱難凡男子虛勞腎寒婦女白帶血寒久不生育等症奇效如神△倘欲工作服此丸十四粒功能助力健腎任其操勞身體不衰精能遠射種子增人生幸福

無病者常服每晚服七粒而能補腦補血養身體延年益壽增飲食助消化力壯筋骨返老還童百發百靈最經濟最有把握每盒有一百多粒售一元隨有數百言說明書者請認明濟生藥房出品不誤買一送一

經售處日租界新明大戲院對過福記稻香村 法租界梨棧大街森記稻香村 綠牌電車道森記稻香村

介紹 張蘉子 經濟 淋濁丸

專治淋濁[illegible]一二小時見效[illegible]服不傷腸胃價目經濟每盒八角 發行廿丸效力神奇不啻宣傳只作介紹患者而已△華北總經理天津[illegible] △北京前外大街路東永興長△張垣中華藥房△唐山中西藥房山海關會友書局△濟[illegible]

久負盛名 效力最大

花柳清血搜毒水

專治男女一切花柳週身患痛血腋不潔等症不及備載每瓶一元五角每打十五元外埠郵購外加郵費兩角

屈臣氏分住局 香港大藥房 日租界旭街北首 法租界北洋對過 電話三三四四九

保您得貴子

（一）婦女補血丸）主治婦女經血不調，行經腹痛，提前錯後，經閉不通，數月不見月信，子宮寒冷，赤白帶下，久不生育，氣虧血虧，乾血成勞，服此丸一盒，准懷胎種子，個月後，如不懷，原錢退回每盒五元（二）乾坤種子膏）主治男子先天不足，後天失調，腎氣虛寒，夢遺滑精，精冷，見色流精，虛淋白濁，腰背酸痛，及婦女白帶等症，輕貼，重二貼保好，准能種子，三四個月後如不受孕，原錢退回每貼一元加料兩元

△總售處 義莊蘇州街西頭祺壽里廿號孔宅 △只此一家 日租界泰康商場 秀中柱

遺失中央儲蓄會會單啓事

鄙人所執中央儲蓄會第四一二六〇號甲乙戶名黃貞半會會單業經遺失除向該會掛失外特此登報聲明作廢嗣後該會單如再發現概作無效特此登報聲明 黃貞啓

經濟化，安全化，便利化，大衆化的

家庭教授

人人有求學機會，本市去到家庭教授，外埠通信教授，學費祇收三元，失學者急宜自修，上學者急需補習，任職者更應求學以圖上進，家庭如同學校，免奔走就讀之勞，通信教授無異與良師晤對一堂（此廣告祇登今日一天學額有限學者從速）

本班爲諸教授之合作，皆具有大學卒業資格及專門智識，以最經濟之報酬，普及教授，地域無論本市外埠，環境無論就學與任職，皆有補習或自修的機會，本市可以按時到學者家庭教授，外埠通信教授，詳細講解，質疑問難，詳細解答，雖遠在千里而如晤對一堂，經濟安全兩得其便，學費每月只收三元，外埠可寄，郵票代款（惟只限五分者）

課程

課程分普通與專門，普通者包括高級中學初級中學及小學程度之各門功課，如英文發音，讀本，英語會話，英文文法，算術，代數學，幾何學，三角學，化學：物理學等，以上課程用書或由學者指定，或由本班選定，皆可。

專門課程暫設十門：（一）照像學（二）殺虫藥製造學（三）化粧品製造學，（四）肥皂製造學，（五）墨水製造學，（六）成藥製造學，（七）戒烟藥製造學，（八）家庭藥物學（九）養雞學，（十）育嬰學，以上專門學術皆由本班發給講義，不另購書。

接洽與函訊

本市學者如有問訊請於每日午後四時至六時至本班接洽，外埠函訊請付回信郵票立即答覆

天津法日界廿四號路福壽里十九號家庭教授班

樓房招租

茲有坐落英界中街一百〇五號金城銀行對過樓房十餘間所有暖氣衛生設備廚房等一切水電俱全極合上等公事房或住宅均可欲租者請至上列地點接洽

大陸廣告公司

專辦各種報紙廣告 收費最廉信用可靠 如蒙委託無任歡迎

天津法租界海大道五十八號 電話三二九四〇號

低級趣味之「萬盛軒」

··問他自京寄

（北京特寫）萬盛軒在天橋可以說是鶴立鷄羣，怪不得每日顧曲之人如過江之鯽，爲各色人等之薈萃地，有小家碧玉，有紳商富買，流氓式的學生，鷄皮鶴髮的老太婆，濃裝艷抹的野鷄女人，加雜在其中。

戲行是正對着門口，座位分爲散座與雅座·散座所謂大池子，排着一行行的板凳，沒有桌子。雅座在散座的兩旁，有舖着白布桌子與凳子，坐雅座必須喝茶，茶資是二十大枚，（筆者去時之價格，現在不知多少）。

進門是不買櫈，零打錢，坐散座無人招待，自已去找，雅座有幾個穿着瘦長的衣服，高高的領子，密密的扣子，橫眉立目十足天橋一流的人物，拿着布擠子有土沒土賭抽一陣，招待客人，其零打錢的方法是戲不停，台下有專任打錢之人，均是胳臂根粗力氣大，七個不服八個不答應之概，台上坐着一個許是掌櫃的一副副冰的面孔，高挽着白袖，前面放着一面鼓·戲無論唱到何處，如果到打錢的時候把頭擂兩聲，台下之人用一個帶把的小鐵鑵挨着每個人去要，不給沒帶着那是不成的·根本不聽那套，馬上下逐客令，毫不容氣，眞可謂童叟勿論，講打架春過吃蠻，全使三天不打架，身肌肉都不舒服，如果把打錢的次數統計一下，大概每五分鐘要打錢四次，你就參着倆錢吧，連一段好唱都別想聽，要是連着聽幾天戲，可以把口袋掏砂了，倘如有個天到之人，連屁股剛未坐板凳，就往花前面還未打到，後從·鼓又彎了，趕的又向前跑再要，緊座每大打三四次雅，可是每次得給錢二十個大枚或一角錢，比聽名伶還不經濟，講到劇場內秩序非常的壞，談家常的論賞賣少易的也不之其人，戲要是演在穢淫之處，高聲喊叫打着口哨鼓着掌亂得使人頭疼、㊃

都門鳥瞰「續」

梁如冰

—中—

中央公園裏的來今雨軒，春明館，鑿鑿的做了發個月的好買賣，接長不短的有書展，三天兩頭的有宴，秋風一下，不兔就要冷靜一些，中南海總沒有別的公園叫人挺得那麼虆興，這不是莫可奈何

，因爲這個園子並不是全部開放，這層是要明白，到現在北海公園，便見孤舟一葉，正在破碎的殘荷裏，渡來渡去，如果逛園的人，是位詩人，一定收穫着這無壽的美的詩料，此後冉跟園城聯絡，買票，還種辦法，不知要誘動了多少人的心情，便都跑到中海去看深秋的園景，連帶着遊園城，藉此恭參玉皿的聖容。

—這—

裏眞是寶，從這幾處廟會的特殊的景況看來·更給這塊寶地增色不少，那個大的都市，從沒見過趕集一樣的生意的場所，這座古香古色的北京城，便特故異彩、有麼多的跟趕集一樣的廟會，營業都有一定固定的日期，這好多的廟會，有十天的工夫便週流一個來回，趕廟的攤販也都是流動的，週而復始走遍了四九城、最

近隆福寺正殿曾經一度修理，還沒沖漆，不知怎樣又停工，白塔寺的確估了白塔的光不少，今年白塔開光，便直接的給這個廟會增色生光，花市集，土地廟，護國寺，都依舊的維持着向來的聲響，不動聲色的支撐着架子混着，秋深了，廟會的攤販沒有一處不做着應節的買賣。秋深了，整個的北京社會，還沒有一處不帶着秋的意味。（完）㊂

毒蛇的生活

··亦華··

◆毒　蛇◆

蛇在爬蟲類中是一種最使人駭怕的東西，牠不但有著可以致人死命的毒液，而且還有一幅醜惡的外形，使人見不由得起一種極端煩厭而恐懼的感覺，我們不是想躲避牠，就想殺害牠，總之絕不能令牠在眼底爬來爬去。我們且看牠的生活是怎樣的。

蛇在卵膜中形成以後，就開始蠕動起來，這時卵已經有些裂縫，於是牠便脫膜而出，平均每一窠蛇，能有二十左右的卵，所以也能生出二十幾個小蛇來，小蛇破卵以後，常好發出一種難聞的臭味來。小蛇出來，把身體屈伸幾次，胎衣便自行脫落，於是便慢慢地爬行。先有些怕日光，把牠的頭部插在石隙間，靜止不動，後來把牠那紅色的叉形毒舌向外練習延伸。

在早晨的時候，太陽把夜間的冷氣趨走，由穴中爬出來，躺在一塊暖和的石頭上，以便溫熱牠的血液。全暖和以後便靜靜地爬到草間去，把頭不住地向上揚起來，舌頭也屢次向外伸探，因爲牠沒有胸骨，地面上無怎樣細，牠也覺得不適宜，所以在草地牠能够跑得很快，一到砂石的地面就比較慢的多了。

蛇的血液自已並沒有獨立的溫度，完全以地面的溫度爲轉移，所以炎熱的夏天的到來，對於蛇類是一種苦難。牠若胸部最怕熱，所以祇在早晚凉快的時候爬出來，要在炎午出來眞有燙死牠的可能。

天氣寒冷，太陽曝曬的石塊也不能溫暖牠的身體了，舌頭伸到外面去也是冰冷的，渾身起了一種麻木的感覺，於是蛇便爬到嚴密的石隙裏面去，蛇一多了，便沙沙作響，大家互相盤絞，身體的知感既然麻木，而皮膚也呈着慘淡的顏色，這時牠們便在黑暗之中蟄伏了，一俟來春天暖，再過牠們愉快活潑的生活。㊅

遺失匯票聲明

茲由新京功成銀行匯天津該本行照付匯票一張計京字一一六四八號王本和名下中華國幣四十元正此票遺失除在天津功成銀行聲請掛失領款外合應聲明此票無論落於華洋人手概作廢紙特此聲明

文豐號啓

遺失聲明

啓者鄙人在滄縣郵局存有第二四二號活期存款摺一本近因故將方形眞字圖章遺失除另換新章外特此登報聲明

劉益堃啓

置房聲明

茲憑中人說合買妥一區一所陳氏方化民名下坐落南門東崔家大橋土家七條胡同門牌十一號門面住房共十一間空地一段共計地基十八分餘該房地如有親族人等干涉及負有債務關係者請與十日內向賣主交涉一切均有賣主負責承担不與買主相干特此聲明

新業主德善堂張
舊業主陳氏方化民

半身不遂　麻木寒腿

本堂世傳專科半身不遂獨門秘製回陽還五丹專治男婦腦冲血新得久患半身不遂口眼歪斜評語不清腰酸背痛四肢麻木腿酸脚軟多年寒腿行路艱難如蒜歃立瘀不能起床等病服半打下劾昇效輕者一打保好最重者兩打准保痊愈方打五元每付五角中者服兩打後倘收藥費以諸內除根爲度

若仍未完全除根本堂即負責療治始終不爲造名譽決不食言另有保證爲憑外埠函購加郵費二角奉送半身不遂預防療養書

體仁堂　開設天津南門內路東

維爾寧片

經濟戒烟

維爾寧係用維他命賀爾蒙及蛋黃素等補壯成分製造爲解除阿片嗎啡白面毒癮之聖藥絕對不含毒質功效迅速毫無痛苦隨吸隨戒誠理想中要藥也

維爾寧之特點 A無論多年癮毒服此藥准保指日可除 B如不願戒除每日服此藥可滋補榮養健脾開胃潤腸若拋棄不吸不致上癮 C如服阿片白面等品尋死發覺時速服此藥即可將毒解除復慶更生

維爾寧之服法在吸煙前先送下兩片服後照常吸煙一禮拜後煙量即減去十分之五再過一禮拜又減十分之五如此類推煙量雖減因此藥有補壯解毒成分故亦不覺難受或犯癮也小癮兩三盒大癮五六盒便完全戒除

◀定價四十片裝祇售八角▶

天津法界泰康商場

德昌行經理

北平前門大街正陽藥房代理

◀函購寄費二角郵票通用▶

抵羊牌

Butting Ram　抵羊牌

一百號　二百號　三百號

毛線

美而廉

經濟耐用美觀

經售處··

百貨售品所··法租界
大通公司··法租界光明社旁
天津毛絨社··特一區中街
各大商店代售

（131）

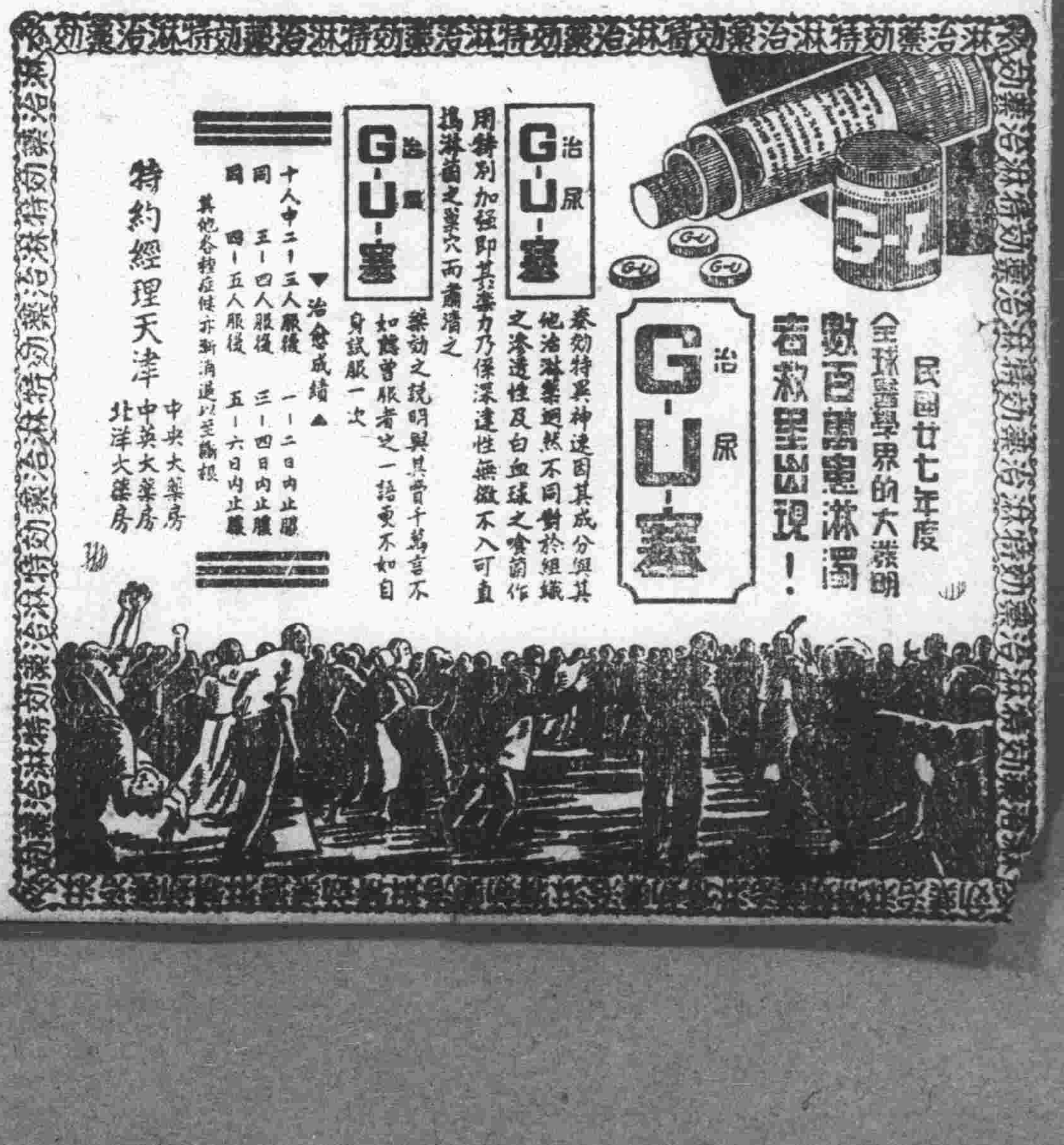

施送白帶藥方

自己治療就能除根

面索即給函索附郵票五分即寄通訊處天津南門外寧家大橋敦和里十二號賈宅

硲間香料店

關於化粧用原料

香料等外埠函購

手續迅速索樣即寄

天津北馬路東首二一六

大阪·奉天·新京·哈爾濱·大連